R E ED SAN MARTIN 1843

LOS ANDES

DIECISEIS PAGINAS
Precio del Ejemplar $ 30,00

Año XCIV | Registro Nacional de la Propiedad Intelectual Año 1976: Nº 1.317.361 | MENDOZA — Martes 10 de Agosto de 1976 | Publicación adherida al Instituto Verificador de Circulaciones | Núm. 31.361

Videla: "El desafío es llenar el interior actualmente vacío"

Es el momento de la inversión material del sector privado para propender al desarrollo económico de la Nación, afirmó en el Chaco

RESISTENCIA, 9 (NA). — "El desafío de la época es llenar el interior actualmente vacío. Es este momento de la inversión material del sector privado, que deberá esmerarse por sacar provecho de la legislación vigente, para propender al desarrollo económico de la Nación". Con estas palabras exhortó el presidente de la Nación, teniente general Jorge Rafael Videla, a industriales y empresarios chaqueños con quienes se reunió esta tarde en la Casa de Gobierno local.

El titular del Poder Ejecutivo y su comitiva —que proseguirán viaje a Formosa mañana temprano— desarrollaron durante la jornada una intensa actividad. Por la mañana, en compañía del gobernador de la Provincia, general (RE) Antonio Serrano, visitaron la localidad de Juan Jose Castelli, donde dialogaron con productores de la zona.

A la tarde, el teniente general Videla presidió una reunión de trabajo con las autoridades locales en la Casa de Gobierno, donde concedió audiencia, luego, a diversos sectores empresarios.

El jefe del Estado partió para Resistencia desde la base militar Aeroparque, a las 7.45, acompañado de su esposa, Alicia Raquel Hartridge de Videla, y una comitiva integrada por los ministros de Defensa, brigadier mayor (RE) José María Klix; de Economía, José Alfredo Martínez de Hoz, y de Bienestar Social, contralmirante Julio Juan Bardi; los secretarios generales de la Presidencia de la Nación, general de brigada José Rogelio Villarreal, y de Información Pública, capitán de navío Carlos Pablo Carpintero, y otros funcionarios del área presidencial.

El arribo del Presidente a esta capital se produjo a las 9.5, y en el aeropuerto. General San Martín de esta ciudad lo recibió el gobernador del Chaco, general de brigada (R. E.) Antonio Facundo Serrano; el mandatario correntino, general de división (RE) Luis Carlos Gómez Centurión; el comandante del segundo Cuerpo de Ejército, general Genaro Díaz Bessone, y el comandante de la Séptima brigada de Infantería con asiento en la ciudad de Corrientes, general de brigada Cristino Nicolaides.

A poco de llegar el Presidente fue abordado por los periodistas ante quienes declaró que "el objetivo principal de esta visita es tomar contacto con la región, con sus hombres y conocer sus problemas". "En tanto yo no conozca a los hombres y a la tierra, no puedo prometer nada", dijo.

El teniente general Videla dirigió, luego, un saludo a toda la población norteña, "con la esperanza de que ese contacto en forma personal me permita conocer mejor todo lo que los hombres de esta tierra están haciendo por el desarrollo de la patria", y confirmó que estará presente el 17 de agosto en los actos evocativos del fallecimiento del general José de San Martín que se realizarán en Yapeyú, Corrientes.

Aclaró ante una pregunta, que para conocer los problemas de Corrientes efectuará próximamente una visita al Litoral que abarcará Entre Ríos, Corrientes y Santa Fe.

El doctor Martínez de Hoz, por su parte, tras expresar su satisfacción por visitar esta región que ofrece grandes posibilidades dado que en un breve futuro contribuirá con todas sus riquezas al desarrollo integral de la Nación, Añadió que "los pobladores y sectores chaqueños necesitan del apoyo del gobierno nacional, con el apoyo oficial todos los sectores productivos podrán desenvolverse con posibilidades de éxito".

Desde el aeropuerto de Resistencia el presidente Videla, sus acompañantes y el mandatario del Chaco, se trasladaron en helicóptero a la localidad de Juan José Castelli.

Atentamente, durante treinta minutos, el jefe del Estado, teniente general Videla, escuchó en esa localidad ubicada a unos 300 kilómetros de Resistencia, en los límites de la zona conocida como "El Impenetrable", las inquietudes de los dirigentes de la Unión de Cooperativas Agrícolas Limitada (UCAL) y la Federación Agraria de Cooperativas Argentinas (FACA), referidas principalmente a la política algodonera nacional.

El primer mandatario y sus acompañamientos fueron recibidos a su arribo a Castelli por el intendente local, Roberto Sánchez y jefes comunales de localidades vecinas.

En la sede municipal, el teniente general Videla fue declarado huésped de honor y se le hizo entrega de las llaves simbólicas de esta ciudad.

Posteriormente, el jefe del Estado escuchó la exposición del gobernador Serrano que giró sobre "la campaña del oeste chaqueño", un ambicioso plan basado en la ruta Transchaco-Juana Azurduy y las obras de Zanja del Tigre, importante eslabón de la cuenca del Río Bermejo, para la recuperación de aproximadamente 4 millones de hectáreas en la provincia, lo que significará extender las fronteras agropecuarias.

Por último, el Presidente recibió a los representantes de UCAL y FACA, encabezados por Alberto Muchutti y William Pugliese, respectivamente.

Con respecto a las medidas algodoneras de coyunturas, las entidades propusieron las siguientes al jefe del Estado: liberar la exportación de fibra de algodon sin traba de ninguna índole.

Dictar oportunamente los precios mínimos que orientarán el ciclo de siembra 1976/1977, afianzar el cometido del Fondo Algodonero Nacional.

Poner en funcionamiento el servicio de control de fibra de algodón con fibral, creado en el seno de la Secretaría de Comercio.

Replantear el elevado costo de la asistencia financiera para la comercialización del algodón a través de las cooperativas que conspira contra los precios que percibe el productor y limita la rentabilidad de las explotaciones, asfixiando posibilidades de renovar inversiones en el mejoramiento tecnológico.

El jefe de Estado, centro, es acompañado por el gobernador del Chaco, general Antonio Facundo Serrano, izquierda, a su llegada al aeropuerto de Resistencia. (Radiofoto de Télam).

Palabras de Martínez de Hoz

También habló en la audiencia el ministro de Economía, José Alfredo Martínez de Hoz, quien indicó que el gobierno prestará un importante apoyo a la industrialización y a la exportación del algodón.

Remarcó inmediatamente que es necesario lograr una expansión en materia de sorgo, soja y girasol, para no depender solamente del algodón.

Adelantó, asimismo, que se podrán exportar 10.000 toneladas de algodón sin gravámenes, pero que de ninguna manera se liberará la exportación de ese producto. Cabe aclarar que de esas diez mil toneladas, tres mil ya fueron adjudicadas a la provincia de Formosa.

Exhortación de Videla

El teniente general Videla cerró la audiencia aludiendo a principios de federalismo y exhortando "a llenar el interior, pues está vacío". "Actualmente, expresó, la economía está estabilizada. Existe confianza en el país. Los inversores privados deben volcar sus capitales al interior. Es necesario".

Finalizada esta parte de su actividad, el Presidente retornó a Resistencia, donde almorzó en compañía del gobernador.

Reunión de trabajo

La actividad vespertina del Presidente se inició a las 17, cuando en el despacho del gobernador provincial, se realizó una "reunión de trabajo" de la que participaron además del teniente general Videla y el general Serrano, los ministros y secretarios nacionales y provinciales.

Durante esa sesión el mandatario chaqueño destacó la ne-

(Pasa a la pág. 9, col 1ª)

Un aspecto de la ceremonia en cuyo transcurso asumió sus funciones el nuevo decano de la Facultad de Medicina, doctor Juan Carlos Casiraghi. Presidió el acto el rector de la UNBA, ingeniero Alberto Costantini. (Radiofoto de Télam).

El nivel académico será elevado, dijo Costantini

Al poner en funciones a 4 decanos señaló que no faltará dinero para las tareas de investigación

BUENOS AIRES, 9 (NA). — El rector de la Universidad Nacional de Buenos Aires Alberto Costantini puso hoy en los cargos a los decanos de las facultades de Farmacia y Bioquímica, Medicina, Ciencias Exactas y Arquitectura. En todos los casos, el rector se refirió al propósito de elevar el nivel académico de las casas de estudios y de jerarquizar las especialidades a través de posgrado.

Costantini, enfatizó, además, lo concerniente a la investigación y prometió que no faltará dinero para esto pues contaba con la palabra del Presidente de la Nación general Jorge Rafael Videla. "Esta situación tal vez se solucione en pocos días", dijo esta tarde.

En la Facultad de Farmacia y Bioquímica, asumió, a las 9.30, Samuel Lamdan, quien expresó que tomaba a su cargo esa casa de altos estudios con más de 6.000 estudiantes "y con los graves problemas de orden físico y presupuestario que ello genera, especialmente en la falta de equipos y de materiales".

Lamdan hizo referencia también a la jerarquización profesional diciendo que "jerarquizaremos los títulos y no nos haremos solidarios con metodologías que tienden al facilismo".

Con respecto al diálogo con los estudiantes, dijo que "habrá comunicación pero sin intenciones subyacentes".

Costantini, recordó que su padre era farmacéutico y su yerno bioquímico. Y se refirió, luego a la existencia de dos corrientes en el claustro docente, una profesionalista y la otra cientifista y solicitó "un trabajo mancomunado en la actividad común".

En la facultad de medicina, a las 11.30 asumió el decanato Juan C. Casiraghi quien anunció que en su gestión "las bases fundamentales serán la jerarquización, la normalización y la erradicación de la política de nuestra facultad".

Casiraghi se refirió, también, al examen de ingreso a esa casa de estudios, "será irrestricto —dijo— pero el número de ingresantes será restricto. Trataremos de que esto se desarrolle en la mejor forma, condiciones y seguridad posibles". Anunció, además, la estructuración de un curso de ingreso que será opcional y no obligatorio.

Por la tarde, a las 16.30, Costantini, puso en posesión interina del decanato de la Facultad de Ciencias Exactas, a César Anselmo Trejo —ex secretario académico de esa casa de estudios— diciendo que "sé de la difícil situación económica por la que atraviesa la universidad, pero esa es mi responsabilidad y en pocos días daremos solución a este problema".

"Por ello solicito a investigadores y científicos que trabajen con tranquilidad", agregó el resto.

Trejo —que ejercerá la mencionada gestión hasta que el decano titular, Jorge Cattáneo, supere un inconveniente de salud— admitió tener una función tan limitada como para "no tomar decisiones con proyección de futuro y, menos aún, dictar la política a seguir".

En la Facultad de Arquitectura y Urbanismo, Costantini reiteró las conceptos referidos a la economía universitaria y la urgencia de recuperar, por todos los medios, el nivel académico.

El decano de esa casa de estudios —Héctor Mario Corbacho—, después de asumir, dijo que conocía perfectamente la situación actual de todos los claustros que integran la comunidad de esa casa de estudios y que estaba preparado para comenzar la tarea.

Se reorganizarán las empresas energéticas

Habrá ajustes periódicos y moderados en las tarifas de esos entes y en los combustibles

BUENOS AIRES, 9. (NA). — El secretario de Estado de Energía de la Nación, Guillermo Zubarán, anunció hoy "la reorganización de la empresas energéticas, comenzando por la denuncia de los convenios colectivos de trabajo que constituyen —dijo— un verdadero agravio a la eficiencia y una pesada carga para los "ajustes periódicos y moderados de las tarifas eléctricas y del precio de los combustibles, de manera que permitan una adecuada rentabilidad de las empresas".

También anunció la "corrección de los precios del petróleo crudo, hasta alcanzar a fines de 1977 un porcentaje razonable del valor internacional, lo cual permitirá aumentar el interés por la exploración y explotación, compensar adecuadamente a las provincias petroleras y hacer posible el desarrollo hidroeléctrico y nuclear"

Zubarán realizó estas afirmaciones en el curso de una mesa redonda organizada por la Cámara Argentina de Comercio en la que participaron como panelistas los señores Raúl Ondarts, Dean Pierre Tibaud y Armando Venturini.

El secretario de Energía anunció también que se está realizando un cálculo de la demanda de energía, por fuentes, sectores consumidores y regiones.

Asimismo manifestó que se pondrá en marcha un programa de equipamiento que permita hacer frente a aquella demanda y un análisis de la factibilidad técnica y financiera de los proyectos energéticos.

Luego señaló que se deberá hacer un serio esfuerzo de reorganización y reordenamiento de las empresas energéticas que deberán llevar a cabo esta política para que puedan cumplir con esta misión especialmente en aquellas que formal o informalmente han estado a cargo de dirigentes sindicales "que no tenían ni la menor idea de administración por la cual campea en ellas la indisciplina, el desorden, la dilapidación y la holganza".

"Entre las corruptelas más notorias —recalcó— se destaca la transferencia a título gratuito de fondos provenientes del giro de las empresas por valor de 27 millones de dólares en el período junio 1975-mayo 1976, sin que nadie haya controlado el destino que los sindicatos han dado a esos recursos que se restaron a la ejecución de obras".

Luego afirmó que "la mayoría de las obras en ejecución no responde a plan alguno ni cuenta con financiamiento y todas ellas sufren grandes atrasos".

También señaló que el sistema tributario del sector energético, cuyos recursos más importantes provienen de impuestos sobre los combustibles fósiles, ha sido desarticulado y el fondo nacional para grandes obras eléctricas se encuentra ya comprometido en su totalidad hasta 1980, con dos obras: Salto Grande y la Central Nuclear de Córdoba.

El doctor Zubarán señaló también que "la política demagógica en los últimos años llevó a que el precio de la electricidad en términos constantes pasara de base 100 en 1960, a 65 en julio en 1976, mientras los costos de generación transformación y distribución iban en aumento".

"No se trata de llegar a un precio internacional de los combustibles, que no existe, ya que cada país tiene su propia estructura de precios, sino del petróleo crudo y la diferencia con los aumentos anteriores son significativas", dijo.

No se trata, —añadió— de triplicar de un día para otro los precios de los combustibles para pagar así una frondosa burocracia y una ineficiencia creciente sino que ahora los aumentos serán moderados y tendrán como propósito el desarrollo de fuentes alternativas de energía".

El Día de la Fuerza Aérea celébrase hoy

Agosti presidirá el acto central

BUENOS AIRES, 9. (Télam) — El Día de la Fuerza Aérea Argentina, fecha instituida en conmemoración de la fundación de la Escuela de Aviación Militar, será celebrado mañana en todas las guarniciones aéreas del país. El acto central tendrá lugar en la sede del referido instituto, en Córdoba, con la presencia del comandante general del arma, brigadier general Orlando Ramón Agosti.

El arribo a la Escuela, del titular de la Fuerza Aérea, se producirá a las 11, para pasar revista de inmediato a los efectivos terrestres formados. A continuación se ejecutará el Himno Nacional, y seguidamente, el arzobispo de Paraná y vicario castrense, monseñor Adolfo Tortolo, oficiará una misa, concluida la cual leerá su mensaje el titular del arma.

Posteriormente habrá un toque de silencio en honor de los caídos en cumplimiento del deber. La ceremonia concluirá con un desfile terrestre de efectivos de la Escuela de Aviación Militar y de la Escuela de Suboficiales de Aeronáutica, y otro aéreo con máquinas Morane Saulnier y Mentor de la dotación del primer instituto.

Para asistir a esta celebración han sido invitados el gobernador de la provincia de Córdoba, general de brigada (R.E.) Carlos B. Chasseing y otras autoridades militares, civiles y eclesiásticas de la provincia.

En Buenos Aires, se desarrollará a las 8.30 una ceremonia en el edificio "Cóndor", sede del Comando General de la Fuerza, donde una delegación de oficiales de alta graduación del Ejército y de la Armada presentarán su saludo al brigadier general Agosti, antes de su partida hacia Córdoba.

A las 11 se cumplirán otros actos en el helipuerto del mismo edificio —presidido por el jefe del Estado Mayor General del arma, brigadier mayor Omar Domingo Rubens Graffigna—, en la plaza San Martín, donde una delegación de oficiales y suboficiales de la fuerza colocarán una ofrenda floral ante el monumento al Libertador, y en el cementerio de La Chacarita, donde se colocará otra ofrenda floral ante la tumba del ingeniero Jorge Newbery.

Ceremonias de similares características se cumplirán en el interior del país. Se han previsto desfiles aéreos en Salta, La Rioja, Mar del Plata, Tandil, Villa Mercedes, Paraná y Río Gallegos.

La fecha que se celebra recuerda la firma, el 10 de agosto de 1912, por parte del presidente de la Nación, doctor Roque Sáenz Peña, del decreto que creó la Escuela de Aviación Militar, suscripto también por el ministro de Guerra, general Gregorio Vélez.

Esa decisión culminó un proceso iniciado un año antes, cuando un grupo de civiles y militares, encabezados por el mayor retirado Arturo Luisoni, el barón Antonio de Marchi y el ingeniero Jorge Newbery, impulsaron la idea de dotar al Ejército Argentino de armas aéreas, que habían demostrado su eficiencia en recientes conflictos bélicos de la época.

La iniciativa contó con el entusiasta apoyo del ministro de Guerra, general Vélez y los mencionados civiles, encabezaron una comisión recolectora de fondos "Pro-flotilla aero militar argentina", que con singular éxito logró su cometido. Tras la sanción del decreto antes mencionado, el 8 de setiembre de 1912 se inauguró en El Palomar el primer instituto militar de aviación de Sudamérica.

Ingreso de $ 18.000 millones por regularización impositiva

BUENOS AIRES, 9. (NA). — Asciende a 15.480 millones de pesos nuevos la suma de los valores incluidos en las declaraciones juradas recibidas por la Dirección General Impositiva en el marco del régimen de presentación espontánea para la regularización impositiva, que venció el 31 de julio último.

Según pudo saberse esta tarde en medios allegados a la conducción económica, de la suma mencionada 8.940 millones de pesos correspondieron a pagos al contado y 6.540 millones de pesos están incluidos en los planes de pago en hasta cinco cuotas.

El impuesto a cuya regularización correspondió un mayor monto fue el I.V.A. con 9.210 millones de pesos, casi el 60 por ciento del total.

Cabe consignar que en el monto total mencionado al comienzo no está incluida la recaudación efectuada por los bancos mediante los formularios respectivos, que elevaría lo producido al fisco por la regularización impositiva a una suma superior a los 18 mil millones de pesos nuevos.

En torno de los autos se produjeron dictámenes

Impuestos a los que se hayan incorporado al parque antes del 30 de junio y por transferencia de usados

BUENOS AIRES, 9 (NA).— La Comisión de Asesoramiento Legislativo concluyó hoy con los despachos de los proyectos que instrumentan la reforma tributaria, en tanto que se finalizan los estudios del presupuesto de gastos y cálculo de recursos para el corriente año fiscal.

Dos de los dictámenes que produjo el cuerpo asesor son los referidos a la aplicación de un impuesto del 2 por ciento a los automotores que se hayan incorporado al parque antes del 30 de junio, y de un gravamen del 5 por ciento a la transferencia de automotores usados.

Asimismo, durante la reunión que el organismo militar realizó durante la jornada, fueron devueltas al Poder Ejecutivo dos iniciativas originadas en el Ministerio de Bienestar Social que no merecieron la calificación de "significativa trascendencia".

A pesar que la CAL ya finalizó con los estudios de los proyectos impositivos, aún nada se informó oficialmente sobre el posible ingreso del proyecto que sustituirá al que gravaba a los sueldos superiores a los tres millones de pesos moneda nacional con una tasa del 2 por ciento.

Sin embargo, informes recogidos en diversas esferas, hacen presumir que el envío de esa iniciativa por parte del Poder Ejecutivo es inminente. Los trascendidos indican que el tributo también será aplicado a los ingresos, pero con una tasa del 3 por ciento, elevando el mínimo de la imposición a los sueldos superiores a los seis millones de pesos.

Desde que la aplicación de esa norma fuera objetada desde la conducción nacional a los responsables del área económica, en el seno de la CAL se realizaron estudios al respecto, confeccionando cuadros de recaudaciones según las tasas posibles a aplicar en sueldos muy superiores a los que originalmente proyectó la Secretaría de Hacienda.

Fue amplia la labor de la demanda en la Bolsa

BUENOS AIRES, 9 (NA). — Se acentuaron las condiciones bien favorables observadas en el renglón accionario durante las dos últimas ruedas de la semana anterior. La labor de la demanda fue más amplia como lo refleja el incremento del monto operado mientras que las compras se efectuaron en forma selectiva con preferencia hacia las empresas que se encontraban retrasadas en precios como los "clásicos" y otras de buen movimiento.

Desde la apertura se registró una mejora en los niveles la que cobró mayor intensidad luego de cumplirse la hora.

En efecto, los sesenta minutos finales proporcionaron alzas de significación como las anotadas en Ledesma, Alpargatas, Acindar, Ingenio Tabacal, Celulosa, etc.

Dentro de estas condiciones se concretaron las últimas anotaciones del día en las que se anotaron los niveles más altos de las dos horas, es decir, que la plaza quedó con tendencia alcista, la que se extendió a buena cantidad de valores tratados.

El ambiente de la rueda que reseñamos quedó bien firme en general. De los 136 rubros cotizados 72 subieron de 1 a 80 pesos, en tanto que 23 declinaron de 0,10 a 30 puntos y 41 mantuvieron su anterior cotización.

Repitieron el clima firme de días anteriores los valores nacionales ajustables, la primera serie logró un alza de 2,70, la segunda de 1,60, la tercera de 0,50, la cuarta de 0,30 y la cuarta serie segunda emisión de 0,10.

Los bonos nacionales para inversión y desarrollo no tuvieron cambios. La primera serie de los bonos de YPF subió quinientos puntos, la segunda no presentó cambios.

Las operaciones del mercado bursátil sumaron 260.538.132 pesos valor nominal de los cuales 224.433.145 pesos nominales correspondieron a valores oficiales y 36.104.987 pesos valor nominal a sociedades anónimas.

Belfast, escenario de violencia

Belfast es el escenario de motines en la zona céntrica en protesta por el 5º aniversario de medidas políticas adoptadas por los británicos. En esta oportunidad jóvenes secuestraron camiones en el barrio de Falls Road. (Radiofoto de UPI).

Suspenden dos artículos del estatuto del docente

Son los referidos al derecho de ascenso por concurso para cargos directivos y a las permutas del personal

BUENOS AIRES, 9 (NA). — A partir de hoy quedaron suspendidos los artículos del Estatuto del Docente que se refieren al derecho de ascenso por concurso para cargos directivos y de supervisión y, además, el correspondiente a las permutas del personal docente. El anuncio fue hecho esta noche por el ministro de Cultura y Educación, Ricardo Pedro Bruera, quien señaló a los periodistas que "la medida apunta a lograr una mayor flexibilidad en las funciones mencionadas".

Bruera, agregó, al referirse a los ascensos para cargos directivos y de supervisión, que "pretendemos efectuar una cuidadosa selección del personal docente que tendrá a su cargo la dirección a nivel escolar y la supervisión".

Explicó el ministro que "las juntas de calificación —que según el estatuto debían cumplir con el sistema de concursos serán suplantadas por comisiones que crearán los organismos de conducción educativa".

Aclaró Bruera que "el ministerio comparte el criterio del concurso para acceder a esos cargos, pero que es innegable que las normas del estatuto, al respecto, están desactualizadas con relación a los modernos sistemas de selección del personal superior, y exigen trámites tan vrolongados que el momento actual no permite encarar".

Puntualizó Bruera, sobre el mismo tema, que "se trata de una medida de excepción basada en los claros objetivos que se fijaron en el acta revolucionaria del superior gobierno de la Nación. Cumplida esta etapa, reordenado y actualizado el estatuto, se volverá al régimen de concurso", dijo.

Anunció el ministro que "los organismos de conducción educativa se hallan abocados al estudio de propuestas concretas para la selección y comprobación de los antecedentes e idoneidad de los candidatos: títulos docentes, antigüedad, conceptos profesionales, titularidad en el escalafón y demás condiciones previstas".

El ministro también modificó el régimen de permutas para el personal docente, mediante la suspensión del artículo respectivo, en el Estatuto del Docente. En el futuro, las permuta seguirán el siguiente mecanismo: los docentes dispuestos a permutar harán conocer la decisión a los directores de los establecimientos correspondientes y éstos al director nacional natural, —de enseñanza primaria, o secundaria, técnica— que decidirá la cuestión. De esta manera, el trámite no pasa por el Ministerio y, en consecuencia, se simplifica.

Sobre la titularización de los docentes, Bruera dijo que "a partir del año próximo se impondrá un sistema más ágil, pero he suspendido el artículo del Estatuto del Docente que corresponde, para que las juntas de calificación en lo que resta del año, y a principios del próximo, dediquen todo su tiempo a convocar y clasificar los concursos de ingreso para que la mayoría de los suplentes, y si es posible todos, pasen a ser titulares".

Hostilidad hacia fuerzas israelíes

En Nablus, territorio jordano ocupado por Israel, jóvenes árabes enmascarados hostilizan a fuerzas israelíes durante una manifestación por el aumento de tasas en las ventas, que se ha dispuesto para las poblaciones del sector oeste. (Radiofoto de UPI).

Un memorándum enviado al FMI fue dado a conocer

Sirvió de base para las gestiones que posibilitaron la obtención de créditos por casi U$S 300 millones

BUENOS AIRES, 9 (NA). — El Ministerio de Economía dio a conocer el texto del memorándum que fuera dirigido al Fondo Monetario Internacional el pasado mes de julio y que sirvió de base para las negociaciones que posibilitaron el otorgamiento, por parte de esa entidad, del primero y el segundo tramo de los créditos correspondientes a la Argentina por un total de casi 300 millones de dólares, de los cuales nuestro país utilizará durante el año en curso 182,7 millones.

El memorándum consiste, básicamente, en un resumen del programa económico que el gobierno dio a conocer a través del ministro de Economía, el 2 de abril pasado por la Cadena de Radio y Televisión.

El informe señala que "la economía argentina está pasando por un período difícil" y que "en los doce meses que terminaron en abril de 1976, el costo de la vida aumentó casi un 800% y los precios mayoristas, más del 900%".

El documento añade que "el déficit del presupuesto equivalió aproximadamente al 78% del gasto o el 13% del producto bruto interno y la actividad económica declinó en un 5 ó 10%".

Estos datos fueron tenidos en cuenta por el directorio del F.M.I., el cual los reseñó en el comunicado que dio el viernes pasado y que sirvió para informar de la concesión del préstamo.

"El plan para reducir la inflación continuará adecuándose a la necesidad de hacer continuos ajustes en las tarifas de servicios públicos y la reducción del déficit de la balanza de pagos deberá tener en cuenta los sustanciales pagos de préstamos externos de corto plazo con vencimiento durante la segunda mitad del año 1976", expresa el memorándum.

El informe al FMI consigna la intención del gobierno, de limitar "el déficit global de la balanza de pagos en 1976 a alrededor de 500 millones de dólares estadounidenses".

"Para mejorar los resultados en materia de recursos durante el resto de 1976, el gobierno de la Argentina está estableciendo nuevos impuestos, modificando los existentes y reforzando la administración de otros", continúa el memorial.

Pone luego de relieve: "El gobierno está preparando un conjunto de impuestos de emergencia y cuya recaudación ocurrirá durante la segunda mitad de 1976, que se espera rendirá alrededor de cien mil millones de pesos, equivalentes a más de 1% del Impuesto al Valor Agregado del 13 al 16%, Impuesto Sobre la Propiedad Inmobiliaria y sobre el parque automotor".

El documento advierte luego que "el precio del petróleo será aumentado, y, en el futuro, se ajustará para mantenerlo a un nivel realista, así como también se están efectivizando aumentos periódicos en los precios del transporte, Obras Sanitarias, gas natural y otros bienes y servicios".

Como resultado de estas y otras medidas, el gobierno espera que el déficit del presupuesto no supere el equivalente del cinco por ciento del producto bruto interno durante los últimos seis meses de 1976, precisa el informe.

Añade que el gobierno está convencido de que los importantes aumentos de los salarios nominales que la Argentina ha experimentado en el pasado, no fueron un método apropiado para mantener los salarios reales a niveles adecuados en el mediano o largo plazo".

"Por el contrario, el gobierno cree que esto sólo puede ser alcanzado por aumentos en la productividad, que requieren condiciones generalmente estables en la economía, y, en consecuencia, el gobierno será cauto en la concesión de nuevos ajustes salariales, para asegurar que tales aumentos no vayan a frustrar el esfuerzo de la lucha contra la inflación", dice el memorándum.

Política cambiaria

Respecto de la política cambiaria, se señala que "el gobierno tiene la intención de evolucionar gradualmente hacia su anunciada meta de un tipo de cambio unificado y libre", y para fines de 1976 "reducir los reembolsos más altos a un nivel que no exceda los tres cuartos de los niveles actuales".

"Durante el año próximo el gobierno también piensa eliminar todas las demás restricciones que ahora existen sobre pagos y transferencias que se originan en transacciones internacionales corrientes y de capital. Además, programa eliminar la práctica de otorgar garantías de tipo cambiario sobre el endeudamiento de corto plazo, las que han sido una fuente importante de expansión monetaria en meses anteriores" afirma el memorándum.

En ese sentido, el informe da cuenta que "el monto total de tales garantías, que al 30 de junio de 1976 equivalía aproximadamente a 1.300 millones de dólares, no excederá los 600 millones al 31 de diciembre de 1976, y se continuará avanzando durante 1977".

"En la actualidad, el Banco Central está organizando la concreción de nuevos préstamos externos de mediano plazo por alrededor de 900 millones de dólares para financiar el déficit de la balanza de pagos de este año, cancelar deudas y reconstituir sus propias reservas internacionales a un nivel aceptable", expresa.

Finalmente, el documento señala que "para 1977 el gobierno preve continuar su programa para reactivar la economía, reducir la inflación, fortalecer la balanza de pagos, reducir restricciones al comercio exterior y eliminar restricciones a la efectivización de pagos y transferencias para las transacciones internacionales corrientes y de capital".

Chispazos

Por IAN

Cargos contra el ex gobernador Julio Romero refutó su hijo

BUENOS AIRES, 9 (NA). — Roberto Romero, hijo del ex gobernador de Corrientes, Julio Romero, salió hoy al cruce de las imputaciones que el gobierno de esa provincia formulara contra su padre, en relación con el uso indebido de aviones oficiales, afirmando que tales cargos "carecen de todo asidero en los hechos y en derecho".

La imputación al ex mandatario, que actualmente se encuentra detenido en su provincia en dependencias de la Gendarmería Nacional, está contenida en un comunicado dado a conocer ayer, según el cual le cabría responsabilidad, al igual que a su esposa Emma Tacta de Romero, que ocupó la cartera de Bienestar Social, por el uso de aviones pertenecientes al gobierno "en provecho propio, de familiares y terceros allegados para atender vuelos de carácter turístico o para requerimiento de negocios particulares".

En la declaración dada o conocer hoy, el hijo del ex gobernador dice que de ningún modo puede ser exacto que éste haya utilizado aviones provinciales para sus negocios particulares, "toda vez que durante su gestión al frente del Poder Ejecutivo en ningún momento se ocupó de negocio particular alguno".

"Tampoco es veraz que sus allegados lo hayan hecho —prosigue— pues para ello contamos con nuestros propios aviones, los que, sin ánimo de vanagloria, son máquinas mejores que las que tenía la provincia".

"Por el contrario —dice Roberto Romero— en más de una oportunidad nuestras máquinas fueron puestas al servicio de la comunidad, por ejemplo para el traslado de enfermos o de la propia provincia esto es, para vuelos oficiales, y en todos los casos los gastos operativos corrieron por nuestra cuenta".

Roberto Romero señala que estas aclaraciones las formula sin ánimo de entrar en polémica respecto a una cuestión "cuya pequeñez linda con la insignificancia".

La violencia causó tres muertes más en Sudáfrica

Abrieron fuego nuevamente contra manifestantes negros

JOHANESBURGO, 9. (U. P. I.) — La policía de Sudáfrica abrió hoy fuego contra varios grupos de jóvenes manifestantes negros y por lo menos tres de éstos fueron muertos y muchos quedaron heridos en un nuevo estallido de protestas contra el gobierno, informó la policía.

Turbas de jóvenes negros que trataron de incendiar un edificio del gobierno en Randfontein, suburbio del Este de Johannesburgo, fueron dispersadas a tiros por los policías. Un negro resultó muerto. El número total de víctimas fatales desde que comenzaran los disturbios el miércoles subió a 12 y por lo menos —6 personas han debido ser hospitalizadas por heridas a balas.

Los estudiantes han manifestado en protesta por la detención de sus dirigentes, arrestados a mediados de junio después de los peores disturbios raciales en la historia del país, cuando 176 personas murieron en un semana de turbulencias.

Una multitud de jóvenes negros se congregó frente a los edificio del Parlamento en Mafeking, capital de la semiautonoma provincia de Bophuthatswana 240 kilómetros al Oeste de Johannsburgoe e incendió el edificio.

Desde las cuatro provincias de la República se informó incidencias de sabotaje y de turbas arrojando piedras contra los policías, luego de un fin de semana de relativa tranquilidad.

Mientras tanto, la comunidad segregada de Soweto, en los suburbios al sur de Pohnesburgo, la más grande ciudad de población negra, se mostraba tensa y totalmente imprevisible", según dijo el jefe de policía S. W. Leroux.

A tempranas horas de hoy, la policía disparó contra dos manifestantes en Alexanra, adyacente a sectores residenciales blancos, los elegantes suburbios del norte de Johannesburgo. El jefe de policía de Johannesburgo, W. H. Zotze, dijo que ambos murieron posteriormente.

Multitudes de jóvenes irrumpieron en la localidad al amanecer e incendiaron una escuela secundaria y arrojaron piedras contra los adultos que se dirigían a su trabajo. Miles de personas se vieron recluidas en sus casas sin poder salir. Las autoridades decidieron aislar Alexandra con cordones policiales, localidad que se mantuvo tranquila la semana pasada mientras Soweto estallaba en violencia.

"No sabamos lo que va a pasar. Parece que sólo necesitan ver la cara de un blanco para que todo estalle de nuevo", declaró un policía de guardia, que junto a unidades especiales tanto de negros como de blancos patrullan las calles armados con fusiles automáticos.

Malek se presentaría al juzgado de Bahía Blanca

Detalles sobre otros implicados en el plan marxista

BAHIA BLANCA, 9. (NA). — Al tiempo que trascendieron nuevos pormenores sobre implicados en el plan de infiltración marxista denunciado la semana pasada en conferencia de prensa, se supo aquí que el ex rector de la Universidad Nacional del Sur y ex ministro de Educación de la Nación, profesor Gustavo Malek, se presentaría en los próximos días ante el juzgado Federal de Bahía Blanco a cuyo cargo se encuentran las acciones legales pertinentes.

Malek, que se encuentra residiendo en Montevideo, fue mencionado como prófugo en la conferencia de prensa. "Pocas horas después que la denuncia tomara estado público, el profesor Malek se puso a disposición de las autoridades argentinas a los efectos de ser investigado.

En medios locales se supo ahora que para concretar su presentación ante el juzgado Federal, el ex ministro de Educación bajo la presidencia del teniente general Alejandro A. Lanusse habría encargado su defensa a un abogado del foro bahiense.

Al denunciarse el plan marxista puesto en marcha en distintos ámbitos oficiales pero principalmente en la Universidad Nacional del Sur, las autoridades revelaron que se encontraban detenidas 17 personas mientras otras 30 fueron declaradas prófugas.

A los nombres de implicados ya conocidos se suman ahora, según versiones recogidas en medios forenses locales, los de otras figuras que actuaron en el ámbito de la universidad bahiense y que tuvieron relevancia en los tramos iniciales de la puesta en marcha del plan ideológico puesto al descubierto.

La nómina incluye a Hugo Garavaglia, Horacio Malimachi Lidia Esther Henales, Lorenzo Clemente Ferratjans, Luis Coraggio y Everardo Facchini.

Este último, de nacionalidad argentina y 39 años de edad, se encuentra calificado por las autoridades de seguridad como activista subversivo.

Se trata de un abogado que se graduó en la Universidad Nacional de la Plata y que se desempeñó como secretario del rectorado de la casa de altos estudios del Sur durante la gestión del doctor Víctor Bonano, quien se halla actualmente detenido. El doctor Bonano ejerció la intervención en la universidad desde mayo de 1973 hasta los primeros días de marzo del año siguiente.

Posteriormente, Facchini ocupó funciones directivas en la Facultad Regional Bahía Blanca de la Universidad Tecnológica Nacional. Más tarde, Facchini optó por abandonar el país para dirigirse al Perú luego de hallarse detenido por portación de armas y a disposición del Poder Ejecutivo nacional.

Coraggio, de 38 años de edad, es considerado como una de las principales piezas del plan descubierto y en cuya primera parte había tenido relevante actuación mientras se desempeñaba como decano de la Facultad de Economía de la Universidad Nacional del Sur. El nombrado se graduó como licenciado en economía en la Universidad Nacional de Buenos Aires y luego efectuó un cursillo regional en la universidad norteamericana de Pensilvania.

Tras su graduación Coraggio desempeñó funciones en el Consejo Federal de Inversiones, ex Consejo Nacional de Desarrollo y Centro de Estudios Urbanos y Regionales del Instituto Torcuato Di Tella, de la Capital Federal.

Igualmente, hizo estudios en Italia, becado por un centro universitario de Milán, sobre reformas en las economías socialistas.

En cuanto a Ferratjans, que es ingeniero agrónomo, y Lidia Henales, licenciada en ciencias sociales, abandonaron la Argentina hace dos años luego de haber sido amenazados por una organización de extrema derecha.

El primero de ellos impulsó un plan de investigación de contenido marxista, mientras ejercía, aun cuando no tenía la edad requerida para esas funciones, la dirección del Departamento de Agronomía de la universidad local.

Lidia Henales, por su parte, creó y puso en marcha el llamado ciclo básico universitario destinado a los alumnos del último año de los establecimientos secundarios dependientes de la universidad. Dicho plan es considerado como el paso inicial "hacia la lucha de clases", contenido en las líneas de estudio aplicadas en instancias superiores.

Por último, Horacio Malimachi, considerado como "activista subversivo", desarrollaba funciones destacadas como dirigente de la Juventud Universitaria Peronista y se desempeñaba como docente en escuelas medias universitarias mientras cursaba estudios en la propia universidad.

Solucionóse un problema en una planta de YPF

BUENOS AIRES, 9 (NA). — En medios allegados a la empresa petrolera estatal YPF se anunció hoy que había quedado superado el inconveniente que se planteara días pasados en la destilería de La Plata al comprobarse la salinización de las aguas del río, donde se encuentran las tomas con que se abastece la planta para el proceso industrial del petróleo crudo.

Tras la paralización total de la destilería durante el fin de semana, en que normalmente la actividad es reducida en relación al resto de las jornadas, hoy volvió a trabajarse a un ritmo de producción cercano al 30 por ciento de lo habitual. El fenómeno de salinización ha desaparecido, dijeron los voceros, razón por la cual se toma el agua normalmente del Río de la Plata y se suspendió el traslado mediante buques y camiones tanques al que se recurrió en días anteriores.

Las mismas fuentes señalaron que en los próximos días, a más tardar el próximo viernes, la producción quedará totalmente normalizada superándose de esa manera los inconvenientes que el accidente provocó en el abastecimiento de combustibles, los que en ningún momento llegaron a ser graves y pasaron desapercibidos hasta el momento para el público usuario.

En SAN MARTIN
DIVORCIOS
Dr. IVAN A. CALDERON
Balcarce 265 - Teléfono 21463

Un financista argentino murió en México víctima de un accidente aéreo

ACAPULCO (México), 9 (UPI) — El joven finacista argentino David Graiver perdió la vida durante el fin de semana cuando el avión privado a reacción que había alquilado para hacer una fugaz visita a su esposa e hija de vacaciones en México se estrelló contra una de las montañas que rodean este centro turístico.

Graiver, de 34 años de edad y residente desde hacía varios años en Nueva York, donde era bien conocido por su comunidad bancaria y financiera, fue identificado como uno de los tres ocupantes del avión bimotor a reacción que se estrelló cerca de la cumbre de una montaña el sábado por la mañana, estallando en llamas.

Los otros dos ocupantes del avión, los norteamericanos Joseph Baan y Kewin Lewis Barnes, tambien murieron en el accidente.

En Nueva York, allegados a Graiver informaron que el financista argentino que había adquirido hace pocos años el Banco National Century y estaba en proceso de expander sus actividades financieras, alquiló el avión para efectuar una breve visita a su esposa y a su pequeña hija, que están veraneando en Acapulco.

Graiver residía en forma permanente en Nueva York, donde se radicó hace pocos años después de abandonar la Argentina, debido a la precaria situación económica y la violencia política en su país.

El aparato cubría un vuelo desde Memphis (Tennessee) a Acapulco. La torre de control del aeropuerto de esta ciudad perdió contacto con el avión una hora antes de la fijada para aterrizar.

José Sandoval, un inspector del directorio de aviación civil de México, dijo que el accidente se debió probablemente a las malas condiciones del tiempo o a una falla mecánica.

Pero algunos testigos aseguraron que el avión estalló en el aire. Campesinos que viven a lo largo de la carretera que va de Acapulco a la capital federal dijeron que escucharon una explosión y luego vieron una bola de fuego saltar por los aires.

Henry Kissinger, agasajado en Pakistán

El secretario de Estado de la Unión, Henry Kissinger (izquierda) y el primer ministro pakistaní Zuleikar Ali Bhutto son fotografiados en una cena oficial en Lahore. (Radiofoto de UPI).

Fueron allanados dos refugios extremistas

Descubrieron armas y elementos de propaganda

BUENOS AIRES, 9. (NA) — Dos refugios de la organización subversiva declarada ilegal en 1975, en los que se guardaban elementos de propaganda, armas y explosivos, fueron descubiertos en la ciudad de Mar del Plata por fuerzas conjuntas del Ejército y la Policía de la provincia de Buenos Aires, según lo informó hoy el Comando de la Zona de Defensa I, a través del Comando General del Ejército.

La información fue proporcionada mediante dos comunicados, en el primero de los cuales se expresa que a las 20.30 del día 4 de agosto, fuerzas conjuntas "por informes proporcionados por la población realizaron un operativo en la ciudad de Mar del Plata, en una casa situada en la calle Berutti", donde se descubrió el primero de los refugios.

Según se expresa, el mismo consistía en una habitación disimulada "de reducidas dimensiones a la que se entra por una puerta - trampa ubicada detrás de un modular y operada mecánicamente mediante un dispositivo eléctrico".

Tras señalar que en el operativo no se efectuaron detenciones, indica la información que dicha casa "era utilizada por la organización declarada ilegal en 1975 como depósito de distribución de propaganda".

En el segundo comunicado se expresa que en el curso de otro operativo de fuerzas conjuntas, igualmente con el aporte de informaciones proporcionadas por la población de Mar del Plata, el día 5 del corriente mes, a las 17, se realizó un operativo de cerco e irrupción en una casa con local de mercería situada en la calle 20 de Setiembre 1945 de la ciudad balnearia.

En el lugar "pudo constatarse que debajo del espacio dejado por una escalera perteneciente a una casa vecina, la organización declarada ilegal en 1975 había construido un depósito disimulado al que se entra por una puerta trampa activada por un rudimentario mecanismo eléctrico".

En este escondite las fuerzas conjuntas hallaron "elementos varios de imprenta, armas diversas, munición y explosivos", destacándose que algunos de estos elementos son de procedencia extranjera y que, como en el caso anterior, no fue posible efectuar detenciones.

Cayó un avión militar en España: 10 muertos

En el desastre hubo 23 sobrevivientes

CADIZ (España), 9 (UPI). — Un avión militar que transportaba a 33 personas, oficiales del Ejército y sus familias, se incendió hoy en el aire y se estrelló envuelto en llamas, informó un vocero de la Base Aérea Morón.

En el accidente murieron 10 personas y las otras 23 quedaron heridas, muchas de ellas sufrieron graves quemaduras, según informó la policía que dirige las operaciones de rescate a 19 kilómetros de esta ciudad costera del sur de España.

El avión DC4 que viajaba de la base aérea de Getafe, cerca de Madrid, a las Islas Canarias, provocó un incendio forestal al estrellarse en una región boscosa. Testigos dijeron que el aparato, que estaba envuelto en llamas descendió durante 15 minutos antes de estrellarse.

Voceros españoles dijeron que los oficiales, la mayor parte de ellos capitanes del Ejército, se dirigían a las Canarias en misión militar y agregaron que probablemente uno de los motores del avión de la Fuerza Aérea española estalló en llamas.

Las autoridades de Cádiz dijeron que minutos antes de estrellarse, el piloto del transporte pidió permiso para hacer un aterrizaje de emergencia en un aeropuerto vecino a Jerez de la Frontera.

Fuentes militares dijeron que los oficiales que se encontraban a bordo eran mecánicos y pilotos que habían sido destinados a la base de las Islas Canarias. Añadieron que 18 de los oficiales abordaron el avión en Morón, en uno de los tres vuelos que realiza a la semana.

El avión se estrelló cerca de un camino que une las localidades de Medina Sidonia y Chiclana de la Frontera, a unos 80 kilómetros al sur de Morón y 19 kilómetros al este de Cádiz.

VENDER o COMPRAR
MUEBLES, ARTEFACTOS ELECTRODOMESTICOS ?
Resultados 100x100 POSITIVOS
con AVISOS CLASIFICADOS
LOS ANDES MATUTINO
EL ANDINO VESPERTINO
(TARIFA COMBINADA)
MAS ECONOMICOS MUY EFECTIVOS
PRUEBE...

LATEX
EXÓTICO
"el" MO-DE-LA-DO
NUEVO INTIMO PERSONAL
Venta en farmacias

MUNICIPALIDAD DE GUAYMALLEN
PRORROGA BONIFICACION 10 %
VENCE: AGOSTO 20
SEÑORES CONTRIBUYENTES:
Con el fin de facilitarle regularice el pago de las Tasas Municipales por el corriente año, beneficiándose, esta Comuna ha prorrogado hasta el 20 del corriente mes el plazo para abonar con el 10% de descuento.
EJERCICIOS VENCIDOS: Atento a precisas instrucciones impartidas por el Gobierno de la Nación y de la Provincia, esta Comuna comenzará en breve a INDEXAR las deudas; por lo tanto se le invita a que regularice de inmediato los montos adeudados a fin de evitarse innecesarios recargos.
COMUNICADO: Se hace saber a todos los contribuyentes que a partir del día 4 del corriente mes se ha retirado el servicio de cobradores municipales domiciliarios de Tasas Municipales, por lo tanto en lo sucesivo los pagos deberán efectuarse directamente en la Comuna o en los Bancos.
10|8|F|96277|10|8

MUTUAL DEL PERSONAL DE AGUA Y ENERGIA ELECTRICA
CONVOCATORIA A ASAMBLEA GENERAL ORDINARIA
De acuerdo a las disposiciones estatutarias, se convoca a los señores asociados de la Mutual del Personal de Agua y Energía Eléctrica de Mendoza, a la Asamblea General Ordinaria que se realizará el día 10 de Setiembre de 1976, a las 16 horas, en la Sede del Club Social, Cultural y Deportivo de Agua y Energía Eléctrica, sita en calle San Martín 355 de Mendoza, para tratar el siguiente: ORDEN DEL DIA
1º) Lectura y aprobación acta asamblea anterior y designación de dos (2) socios presentes para que firmen la misma.
2º) Consideración Memoria y Balance del ejercicio cerrado al 31 de diciembre de 1975, e informe de la Junta de Síndicos, presupuesto de Recursos y Gastos del próximo período, aprobación de la retribución fijada a los miembros de Comisión Directiva.
3º) Designación de una Junta Electoral, que se encargará del acto eleccionario y escrutinio para la elección de Un (1) Presidente, por renuncia y terminación de mandato del Señor Oriente Torres; Un (1) Prosecretario, por renuncia y terminación de mandato del Señor Emilio Garis Gómez; Un (1) Tesorero, por terminación de mandato; Un (1) (2) Vocales Titulares (segundo y tercero), por terminación de mandato; Un (1) Prosecretario de Actas, por terminación de mandato; Dos (2) vocales titulares (segundo y tercero) por terminación de mandato, un (1) vocal suplente primero, por terminación de mandato; tres (3) Síndicos titulares, por terminación de mandato; Tres (3) Síndicos suplentes, por terminación de mandato.
RICARDO R. CASTRO Secretario — NESTOR A. PISA Presidente
ART. 25º ESTATUTO SOCIAL — Quórum de las Asambleas: Las Asambleas podrán sesionar válidamente, con un quórum de la mitad más uno de los socios activos al día con Tesorería. En el caso de no alcanzar este número a la hora fijada, la Asamblea podrá sesionar válidamente (30) treinta minutos después, con los socios presentes, cuyo número no podrá ser menor que el de los miembros de Comisión Directiva y de la Junta de Síndicos.
ART. 28º ESTATUTO SOCIAL: ... debiendo designarse al efecto, por la Asamblea respectiva, una Junta Electoral. ... En el caso de lista única, no se nombrará Junta Electoral y se proclamará directamente a los candidatos en la asamblea. Las listas de candidatos serán oficializadas por la Comisión Directiva con quince (15) días hábiles de anticipación de la Asamblea, teniendo en cuenta a) los candidatos reúnan las condiciones requeridas por el Estatuto y b) que ha prestado su conformidad por escrito y estén apoyados por la firma de no menos del (1) uno por ciento de los socios con derecho a voto. Las impugnaciones serán tratadas por la Asamblea, decidiendo sobre el particular.
8|8|C|772|10|8

El huracán Belle provocó graves daños en la Unión

Fueron evacuadas miles de personas en distintos Estados

NUEVA YORK, 9 (UPI). — El huracán Belle, siguiendo su marcha a lo largo del litoral atlántico, descargó esta noche un diluvio sobre Nueva York, ciudad a la que azotó también con fuertes vientos que, por momentos llegaron a 85 y 90 kilómetros por hora.

El último informe indica que el centro del huracán, que a las 10 de la noche (02.00 GMT del martes) se habia separado de la costa de Nueva Jersey, entrará de lleno a la isla Long Island a medianoche (04.00 GMT).

La tormenta que precede a Belle se desplaza a una velocidad de 48 kilómetros por hora.

Ante este panorama la isla Manhattan quedó prácticamente desierta y a las nueve de la noche casi no habia tránsito. Los escasos transeúntes que pasaban de tanto en tanto iban pegados a las paredes para evitar en lo posible el castigo del agua, que golpeaba la cara con gran fuerza.

Aquí y allí podian verse paraguas destrozados, virtualmente arrancados de las manos de sus dueños.

Todo el mundo se retiró temprano de sus trabajos y en Nueva York y en Nueva Jersey abandonó las zonas costaneras y los lugares bajos, propensos a inundaciones.

La empresa de ferrocarriles, Long Island Railroad, que cubre toda la isla de Long Island, movilizó cuadrillas especiales para reparaciones de emergencia y apresto ómnibus para suplantar el servicio en los lugares en los cuales las vías quedaron bajo las aguas.

Ya a las ocho de la noche fue necesario interrumpir el servicio en ramales más cercanos a la costa. También hubo inconvenientes en los trenes subterráneos, por inundación de los túneles.

Las zonas bajas fueron evacuadas desde horas de la mañana, con suficiente preaviso, movilizándose gran cantidad de vehículos. Para las cinco de la tarde se informó que en la isla Long Island habian sido trasladadas a lugares seguros más de 12.000 personas, principalmente de la costa y de la llamada Fire Island, una estrecha baja insular que se extiende paralela a la costa, poblada de casas de verano.

Las operaciones aéreas en Nueva York, Nueva Jersey y los Estados de Nueva Inglaterra fueron suspendidas ya desde la tarde, debido a los fuertes vientos y a la poca visibilidad.

En Nueva Jersey, la ciudad de Atlantic City recibió de lleno a la parte marginal de Belle, que descargó allí una lluvia tan copiosa que por momentos no se podía ver a pocos metros. El viento arrachado provocó caídas de árboles, voladura de carteles de comercios y otros daños.

En general las advertencias dadas con bastante anterioridad y la movilización de la Defensa Civil, la Cruz Roja y la Policía, permitieron que en las zonas afectadas se realizase la evacuación con tiempo y se tomasen las precauciones para reducir los daños a un mínimo.

En los Estados de Connecticut, Massachusetts y Rhode Island, donde miles de personas evacuaron las zonas costaneras y los puntos bajos ante la amenaza del huracán Belle, fue movilizada la Guardia Nacional.

Ya antes de la llegada de los primeros vientos, con fuerza de hasta 160 kilómetros por hora, lluvias torrenciales se descargaron sobre esos tres Estados y se dio una alarma general de inundaciones.

Mientras la gobernadora de Connecticut, Ella Grasso, movilizaba a los 7.000 hombres de la Guardia Nacional, el gobernador de Massachusetts, Michael S. Dukakis, autorizó el llamado de la Guardia Nacional y dijo que toda la policía y los bomberos del Estado están movilizados.

Los meteorólogos dijeron que en los centenares de islas, caletas y bahías de la zona de Nueva Inglaterra el mar puede subir hasta 4.50 metros sobre el nivel normal.

Mientras tanto el cuerpo de ingenieros del Ejército preparó una serie de medidas de emergencia para afrontar cualquier calamidad y alistó 35 depósitos de agua, que son utilizados para controlar las inundaciones, derivando hacia ellos las corrientes de ríos y arroyos.

En Connecticut las lluvias fueron torrenciales y se produjeron varias inundaciones, pero miles de personas habian abandonado ya las zonas de peligro. La Guardia Nacional concentró 52 helicópteros en el aeropuerto Bradley, lista para eventuales misiones de rescate.

Se estimó que durante la noche se precipitarán entre 15 y 20 centímetros de lluvia y como el suelo está empapado luego de una semana de precipitaciones, el riesgo de inundaciones es mucho mayor.

Vacaciones en Palma de Mallorca

El rey Juan Carlos y la reina Sofía de España, gozan de unos momentos de descanso junto a sus hijos, el príncipe Felipe (izq.), y las princesas Helena y Cristina (der.) y a su perro favorito, en el umbral de su casa de vacaciones, durante su estada de una semana en Palma de Mallorca. Los reyes regresarán dentro de algunos días a Madrid, donde Juan Carlos continuará con sus proyectos económicos y de democratización de España. (Radiofoto de UPI).

Dan normas sobre créditos en compraventa de bienes o contratación de servicios

BUENOS AIRES, 9 (NA). — La Secretaría de Comercio dispuso que toda operación o promesa de compraventa de bienes o contratación de servicios, cuyo precio sea pagadero en plazos, deberá contener información exacta sobre los intereses anuales vencidos que devengue la transacción.

Así, al documentarse toda operación de esa índole, el vendedor deberá consignar el precio de contado de los productos o de los servicios; el costo financiero computado de acuerdo con el conjunto de cargos a pagar sobre el precio de contado del bien o servicio (intereses, comisiones, gastos administrativos, seguros, acuerdos de créditos y otros conceptos similares); el monto de la suma que se abona en concepto de anticipo, si lo hubiere, o adicionales; la tasa de interés anual vencido.

La resolución de la Secretaría de Comercio establecio también que "en los locales venta y en las vidrieras debera exponerse, junto con los artículos en venta, carteles que contengan la información detallada, y, además, el precio de venta al contado, el plan a crédito (con indicación de costo financiero y precio financiado total) y cuál es el anticipo y el numero de cuotas, asi como el monto de cada una de ellas.

Toda publicidad de los bienes o servicios ofrecidos a plazos deberá contener similar tipo de información para el público.

Para los casos de incumplimiento de estas normas nuevas se prevén sanciones contempladas por la Ley 20680. La resolucion dada hoy deroga toda otra que se haya dictado sobre el particular.

Reiteróse el pedido de captura y extradición de José María Villone

BUENOS AIRES, 9 (NA). — El juez federal Rafael Sarmiento reiteró ante la jefatura de la Policía Federal y las autoridades de delegación de Interpol en Uruguay, al exhorto mediante el cual solicitó la captura y extradición del ex secretario de Prensa y Difusión de la Presidencia de la Nación José María Villones, imputado en la investigación por irregularidades en el manejo de fondos de la agencia informativa oficial Télam.

Así trascendió en los tribunales donde se señaló que —tras la detención de Villone en Montevideo, Uruguay— el doctor Sarmiento dirigió a la Policía Federal un oficio por el cual se hace saber que desde el 22 de julio próximo pasado se encuentra en trámite el exhorto diplomático librado al juez de turno de la ciudad de Montevideo con el que oportunamente pidió la captura y extradición posterior de Villones, remitiendo en la ocasión los recaudos exigidos por el Tratado de Derecho Penal Internacional celebrado en Montevideo en 1889.

Señaló a la policía que esta circunstancia está confirmada por el ministerio de Relaciones Exteriores de nuestro país, que el día 29 de julio último anotició al juzgado que, el día anterior (es decir, el 28 de julio) el exhorto diplomático fue recibido por una funcionaria de la cancillería uruguaya, con los recaudos del tratado dándosele al exhorto trámite urgente.

El doctor Sarmiento habría hecho saber esta situación a Interpol para que esta comunique a las autoridades uruguayas que el juzgado federal de esta ciudad (del Dr. Sarmiento) mantiene los términos del exhorto en trámite.

Finalmente súpose que entre hoy y mañana el magistrado reiteraría el exhorto diplomático agregando nuevos elementos de juicio que favorecerían la decisión uruguaya para hacer posible el reclamo de extradición.

Se lucha intensamente en el centro de Beirut

Una nave griega fue hundida en el puerto de Tiro

BEIRUT, 9 (UPI). — Intensas batallas estallaron hoy en Beirut, y un barco de carga griego que aparentemente transportaba armas hizo explosión y se hundió frente al puerto meridional de tiro, hecho que fue calificado por los izquierdistas como un sabotaje llevado a cabo por los israelíes.

Las acostumbradas batallas en los suburbios se desplazaron hacia el centro de Beirut interrumpiendo la calma que prevaleció durante una semana mientras se hacían infructuosas tentativas para renegociar un alto al fuego.

Despachos procedentes de Tiro, 70 kilómetros al sur de Beirut, indicaron que una serie de explosiones hundieron al carguero griego en la mañana de hoy.

Un vocero de la organización para la Liberación de Palestina (OLP) dijo que "nuestros primeros informes indican la posibilidad de un sabotaje altamente profesional, es decir, sabotaje de Israel".

Por su parte, radio Beirut, controlada por los izquierdistas señaló que "la investigación inicial ha probado que son saboteadores israelíes los que hicieron volar el carguero en Tiro".

Los despachos señalan que una vez que se hundió, el barco bloqueó la entrada a los muelles de Tiro a todas las embarcaciones, excepto a las más pequeñas. Tiro es el único acceso de entrada de armamentos para las fuerzas izquierdistas y palestinas, después que Siria bloqueara los puertos de Beirut, Saida y Trípoli.

El Partido Falangista denunció que el barco se encontraba descargando armamentos. El vocero palestino dijo que ignoraba lo que transportaba el carguero hundido.

No se informó inmediatamente si el desastre dejó muertos o heridos.

Las más intensas acciones bélicas se registraron hoy en el sudeste de Beirut, en donde, según fuentes derechistas, las fuerzas palestinas e izquierdistas atacaron desde Chiah el distrito de Ain Rummaneh.

Fuentes palestinas dijeron que fue cañoneado intensamente por fuerzas derechistas el campamento de refugiados de Tal Zaatar, donde se calcula que unos 600 heridos siguen atrampados por el asedio que ha durado 51 días.

Desde el norte se informó que se registraron confrontaciones entre los izquierdistas de Trípoli y los derechistas de Zaghorta. En el sur, los izquierdistas dijeron que se enfrentaron a patrullas sirias que llevaban a cabo ataques de sorpresa contra sus aldeas.

El mediador de la Liga Arabe, Hassan Sabry El Kholy, prosiguió sus esfuerzos para salvar la tregua que negoció la semana pasada, pero sus afanes se hicieron cada vez más infructuosos ante lo que parecen ser obstáculos cada vez más insubsanables.

Una misión de Japón llega hoy a Buenos Aires

BUENOS AIRES, 9. (Télam). — Una delegación japonesa, integrada por técnicos en temas pesqueros, llegará mañana al país para tratar con las autoridades de la Secretaría de Intereses Marítimos los términos de un eventual convenio de cooperación en materia de investigación y economía pesqueras.

Su arribo a Ezeiza está previsto para las 11.40, y durante su permanencia en nuestro país, que se extenderá hasta el miércoles 25 del corriente, se reunirán con funcionarios argentinos además de visitar distintos puntos de nuestro litoral marítimo.

Los técnicos japoneses serán recibidos pasado mañana, a las 9, por el secretario de Intereses Marítimos, capitán de navío Carlos Noé Guevara.

Mercado cambiario

Monedas	Mercado Oficial Comp.	Mercado Oficial Vend.	Mercado Libre Comp.	Mercado Libre Vend.
Inglaterra	250,32	251,47	441,64	451,58
U. S. A.	140,—	140,33	247,—	252,—
Francia	2.812,60	2.833,26	4.962,23	5.087,88
Italia	16,72	16,90	29,49	30,34
España "A"	205,38	212,88	362,35	382,28
España "B"	198,24	205,72	349,75	369,43
Alemania	5.500,60	5.527,60	9.704,63	9.926,28
Finlandia	3.595,20	3.631,74	6.342,96	6.521,76
Holanda	5.212,20	5.238,52	9.195,81	9.407,16
Bélgica fin.	345,66	348,58	609,84	625,97
Bélgica conv.	356,96	359,10	629,60	644,87
Suiza	5.625,20	5.652,49	9.924,46	10.150,56
Japón	47,77	48,02	84,28	86,23
Canadá	141,55	142,03	249,74	255,05
Portugal	443,80	458,88	782,99	824,04
Dinamarca	2.290,40	2.309,83	4.040,92	4.147,92
Noruega	2.531,20	2.551,20	4.465,76	4.581,36
Suecia	3.158,40	3.179,88	5.572,32	5.710,32
Austria	772,80	788,65	1.363,44	1.416,24

Las monedas de Inglaterra, Estados Unidos y Canadá cotizan por unidad. El resto cada cien unidades.

El canciller peruano llega hoy a la Capital

BUENOS AIRES, 9 (NA). — Arribará mañana a Buenos Aires, en visita oficial, el ministro de Relaciones Exteriores del Perú, José de la Puente Radbill. Su llegada está prevista para las 14, en el aeropuerto de Ezeiza, y desde allí, se trasladará en helicóptero a la base aérea militar aeroparque, donde será recibido por su colega argentino, contralmirante César Augusto Guzzetti.

Durante su permanencia en la Argentina, que se prolongará hasta el 12 del corriente, mantendrá conversaciones con el titular de relaciones exteriose aérea militar aeroparque, diversos temas de interés bilateral y otros de política exterior que interesan a ambos.

Asimismo, efectuará visitas protocolares a los comandantes en jefe de la Armada, almirante Emilio Eduardo Massera, y de la Aeronautica, brigadier general Orlando Ramón Agosti.

Por otra parte, y considerando la estrecha colaboración existente entre Perú y la Argentina en el campo de los usos pacíficos de la energía nuclear, el ministro de la Puente Radbill visitará pasado mañana la central nuclear de Atucha, acompañado del canciller argentino, del presidente de la Comisión Nacional de Energía Atómica (CNEA) y otras altas autoridades de las dos naciones.

EL CEREBRO, LA HERRAMIENTA MAS VALIOSA DEL HOMBRE,

USELA MEJOR

Aprenda a crear y dominar nuevos recursos mentales,
Dele a su cerebro todo el empuje creador que tiene en sólo 48 horas de práctica.
¡CONTAL LE ENSEÑA COMO!
Instituto Argentino de entrenamiento Mental
CONTAL

Lo invitamos
Unica conferencia de presentación: Martes 10 de Agosto a las 20 hs. - Salón de los Espejos - Plaza Hotel Chile 1124.

Un grupo de niños y japoneses católicos rinde homenaje a las víctimas del bombardeo atómico de Nagasaki, en la misa matinal realizada en la Iglesia Católica de Uragami, en esa ciudad. El acto religioso se efectuó con motivo de cumplirse el 31º aniversario del holocausto de 1945. (Radiofoto de UPI).

Por la proscripción de las armas nucleares se abogó

Se recordó en Nagasaki a las víctimas de la bomba atómica lanzada sobre esa ciudad en 1945

TOKIO, 10 (UPI). — Nagasaki, la pacífica ciudad portuaria del sur del Japón, observó hoy el trigésimo primer aniversario de la explosión de la segunda bomba atómica durante la segunda gran guerra con un llamamiento al mundo para que se proscriban para siempre las armas nucleares.

El primer ministro japonés Takeo Miki figuró entre las 17.000 personas que asistieron a un servicio en memoria a las 73.000 personas que murieron en el holocausto atómico del 9 de agosto de 1945.

"Somos nosotros, como los únicos bautizados por un ataque atómico, los que tenemos la responsabilidad moral de contribuir a la abolición de las armas nucleares", dijo Miki, y luego agregó:

"Es nuestro deber seguir luchando por el logro de una paz mundial sin la amenaza de ataques nucleares y seguiremos pidiendo a la humanidad entera que Nagasaki sea la última ciudad en sufrir las consecuencias de esos ataques".

El solemne servicio de recordación se efectuó al aire libre, en el parque de La Paz, en una colina que domina al puerto.

Miki pronunció su breve discurso después de colocar una ofrenda floral en el monumento a las víctimas.

Los participantes en el acto también mantuvieron silencio durante un minuto a las 11.02 (02.02 GMT)., la hora en la cual un avión de la fuerza aérea de Estados Unidos dejó caer la bomba que inmoló a la ciudad.

A continuación, el alcalde de Nagasaki Yoshitake Morotani dio a conocer un llamamiento para la adopción de una convención internacional que proscriba el uso de armas nucleares, así como todo experimento de carácter nuclear.

El ataque a Nagasaki sobrevino a los tres días tan solo de que otra bomba atómica destruyera la ciudad de Hirosima, el 6 de agosto de 1965, llevando a la muerte a más de 200.000 de sus habitantes.

Hicieron designaciones en el ámbito oficial

BUENOS AIRES, 9 (NA). — Varias designaciones se dieron a conocer esta tarde por intermedio de la Secretaría de Información Pública.

Subsecretario de Trabajo fue nombrado el coronel Carlos A. Longo; y como subsecretario de Coordinación y Planeamiento —también en el ámbito del Ministerio de Trabajo— el capitán de navío Roberto A. Dall'Asta.

La titularidad de la Subsecretaría de Recursos Hídricos, en la Secretaría de Transporte y Obras Públicas, fue confiada al ingeniero Luis U. Jauregui.

Mientras que el doctor José A. L. Haedo fue designado interventor en el Consejo Nacional de Investigaciones Científicas y Técnicas (Conicet).

En el Ministerio del Interior fueron designados como directores generales de Asuntos Policiales e Informaciones y de Provincias los tenientes coroneles Justo J. Rojas Alcorta y Alfredo Fontaine Navarro, respectivamente.

Quiniela de Mendoza

El Banco de Previsión Social dio a conocer el extracto de la quiniela, sorteada anoche por Lotería de Mendoza:

1º premio	.....	034
2º	"	911
3º	"	724
4º	"	573
5º	"	470
6º	"	384
7º	"	795
8º	"	517
9º	"	725
10º	"	554
11º	"	924
12º	"	127
13º	"	736
14º	"	666
15º	"	830
16º	"	707
17º	"	821
18º	"	986
19º	"	466
20º	"	123

Tómbola

MONTEVIDEO, 9. (Télam) — Números que resultaron favorecidos en el sorteo de la Tómbola, efectuado hoy:

283	734
289	149
963	535
679	966
701	847
363	895
958	648
887	514
952	486
577	920

Nombraron en Trabajo a dos subsecretarios

BUENOS AIRES, 9. (Télam). — El coronel Carlos Alberto Longo fue designado subsecretario de Trabajo y el capitán de navío Roberto Antonio Dall'Asta, subsecretario de Coordinación y Planeamiento, también del ámbito del Ministerio de Trabajo.

Los decretos respectivos, del Poder Ejecutivo Nacional, fueron dados a conocer esta tarde.

Empresa en Expansión
NECESITA
Distribuidor o Representante
RESIDENTE EN LA ZONA
Unicamente con cartera de Pinturerías y Ferreterías
Enviar detalles de Organización zona abarcada, clientela y referencias a:
JEFE DE VENTAS
CONDARCO 2353 - CAPITAL
10|8|F|10|8|D

cenit
Reabre Inscripción para CURSOS de
MECANICA del AUTOMOVIL
ELECTRICIDAD del AUTOMOVIL
INICIAN 16 DE AGOSTO - INSCRIBASE YA
COLON 93 - MENDOZA - DESPUES DE 19 HORAS
10|8|F|10|8|D

Evite mano de obra..
Aíslese usted mismo del frío o del calor.
APLIQUE
POLIESTIRENO EXPANDIDO
EL AISLANTE MAS EFICAZ, QUE SE CONOCE.
Viene en planchas
desde 0,50 m x 0,50 m
hasta 1,00 m x 3,00 m.
y en todos los espesores:
desde 10 mm hasta 500 mm.

FABRICAS
EN MENDOZA: ARISTOBULO DEL VALLE 815
BENEGAS-GODOY CRUZ-TEL. 222644
EN CORDOBA: PALERMO 160-V. AZALAIS
TEL. 712271-718278
OF. BS. AS.: FLORIDA 971-OF. 58
TEL. 32-7718-31-9112
AISLANTES DE CUYO

Ciudad de Córdoba - Ruta 9
(Frente FIAT)
Especial Para Industria o Depósito
12.000 mts. de terreno. 7.000 mts. de oficinas y galpones
POSESION INMEDIATA — FACILIDADES
VENDE: CAYETANO SESSA
9 de Julio 53, 1er. P., Dpto. 2. Teléf. 33946 - CORDOBA
10|8|F|96401|10|8

Tu POLERA está en
Supertiendas FAMULARO
SAN MARTIN 1525

EN JERSEY
Polyester con cierre, colores brillantes.
$ 498
EN BANLON
Morley con cierre
$ 598
EN JERSEY
de Nylon con cierre
$ 398
EN BANLON
Morley finos estampados
$ 698

LOS ANDES

Fundado el 20 de Octubre de 1882 por el Dr. Adolfo Calle

Directoras:
Carmen Usandivaras de Calle
Elcira Videla de Schiappa de Azevedo

MENDOZA, MARTES 10 DE AGOSTO DE 1976

Algo sobre indexación

Para muchos el vocablo "indexación" constituye una novedad nacida a instancias de la crítica situación económica que vivimos. Pocos o nadie recuerdan, sin embargo, que uno de los primeros empréstitos indexados en el país, fue el que emitiera Alvaro Alsogaray, a principios de la década del sesenta, para pagar los sueldos. Cuestionado recuerdo dejó. Particularmente por valerse de un mecanismo de colocación forzosa, ligado, además a la cotización del oro en el mercado internacional. Es decir que su rescate se produjo en pesos que tenían en cuenta la tasa de cambio existente en ese momento y multiplicado por el valor del oro en dólares. Ello significó un magnífico negocio para los tenedores de esos papeles. Por suerte para el país —según algunos— el vencimiento se produjo poco antes del súbito incremento del precio del oro en el mercado internacional, pues en otro supuesto el rescate hubiera producido una carga insoportable sobre las finanzas nacionales.

Volvamos al vocablo. Conforme a la opinión de los técnicos la indexación es un método para mantener constante un capital monetario en condiciones de inflación. Con ese procedimiento se evita la reducción de su poder de compra originado cuando las tasas de interés son inferiores a las tasas de inflación. La indexación acude entonces a un coeficiente que actualiza el valor nominal de un cierto capital para que este mantenga su poder adquisitivo en términos de bienes a lo largo del tiempo.

Esto que teóricamente pudiera parecer una solución acorde a las características inflacionarias del momento que vivimos, en la práctica da origen a una serie de problemas. Pero, fundamentalmente, a las dificultades de establecer un índice adecuado de precios realmente representativo y que, al mismo tiempo, tenga presentes las variables que se requiera.

Una simple ojeada a lo que acontece en nuestro país nos ubica en el panorama. Contamos con distintos índices de precios con una evolución relativamente diferente en otros tantos períodos. Así por ejemplo tenemos en el ámbito oficial: índices de precios minoristas —o de precios al consumidor—; índice de precios implícitos en el producto bruto —v.gr. la construcción—; en el ámbito privado hay varios indicadores de la evolución de precios para sectores medianos, para sectores altos, etc.

El análisis de la cuestión demuestra que todos y cada uno de los índices evoluciona de manera distinta pues toma precios y ponderaciones diferentes para cada precio. Esto lleva a una conclusión contradictoria: Si todos los índices son válidos en términos generales, no todos ellos arrojan el mismo resultado para el inversor.

Sin profundizar digamos que ni siquiera la indexación resuelve el problema de mantener el valor de un capital, si no se ha definido previamente cuál es el criterio de indexación y su validez para el inversor. El indicador más importante para el consumidor es el del costo de vida que le señala cuánto dinero más necesita para comprar los bienes que adquiera en un momento dado. Contrariamente, el inversor individual se interesa poco por la evolución de los precios mayoristas, que no siempre se reflejan de igual manera en su costo de vida. Puede ser que esto no se cumpla siempre, pero en cualquier caso, la experiencia señala que es probable que cada tipo de inversor requiera índices distintos para actualizar su capital y esto sólo, sería razón suficiente para que se haga una revisión total del sistema de indexación.

Sobre Derecho Comercial se hará un curso

La Facultad de Ciencias Jurídicas y Sociales de la Universidad de Mendoza, informó que hoy, a las 19, comenzará un curso sobre "Actualización en Derecho Comercial", organizado por el Instituto de Derecho Privado de esa casa de estudios.

La inscripción se podrá registrar hasta hoy. Al finalizar el curso se entregará certificado de asistencia a los que hayan concurrido a por lo menos el 80 por ciento de las clases, que se desarrollarán en la sede de la Facultad, Diagonal Dag Hammarskjöld 750, ciudad.

Programa

El programa del curso es el siguiente: hoy, a las 19, "La indexación", por la doctora Aída Kemelmajer de Carlucci; a las 20, "La continuación de la empresa en la quiebra", por el doctor Pedro J. Lella. Mañana, a las 19, "Tarjetas de crédito", por el doctor Héctor Benelbaz y a las 20, "La continuación de la empresa: sus efectos sobre el contrato de trabajo", por el doctor Gabriel Guzzo.

El jueves, a las 19, "Los libros de comercio y la contabilidad mercantil en el Código de Comercio y la Ley de Sociedades", por el doctor Ernesto J. Boccia y a las 20, "Incidencia del impuesto en las sociedades comerciales", por el doctor Jorge Zapata Mercader. El viernes, a las 19, "El cheque de pago diferido", por el doctor Carlos Alberto Cano y, a las 20, clausura del curso y entrega de certificados.

Durante el acto en que el R. P. Aurelio Bertagna asumió sus nuevas funciones.

Asumió el nuevo canciller y secretario general de la arquidiócesis mendocina

Asumió el cargo de canciller y secretario general de Arquidiócesis de Mendoza, el R. P. Aurelio Bertagna. El acto se cumplió en la sede del Obispado, ayer al mediodía.

En la ceremonia de juramento se encontraban el arzobispo de Mendoza, monseñor Olimpo Santiago Maresma; el vicario episcopal de la arquidiócesis, monseñor José Manzano; miembros de la congregación salesiana de Mendoza, a la que pertenece el padre Bertagna y amigos personales del sacerdote.

El acto se inició con la lectura del decreto por el que monseñor Maresma designa al R. P. Bertagna, visto la vacante producida por el fallecimiento del anterior titular de esa función, el R. P. Antonio David Cruz.

Posteriormente el padre Bertagna procedió a leer su profesión de fe cristiana y luego pronunció el juramento de cumplir fielmente con su misión y demás deberes del cargo, según lo determina el Derecho Canónico.

Tras el juramento, monseñor Maresma expresó "la particular importancia que asume este acto, especialmente por tratarse de un sacerdote religioso quien asume la función de canciller y secretario general de la arquidiócesis. Y más aún, porque se trata de un miembro de la congregación de Don Bosco, que tan vasta tarea ha cumplido, durante mucho años, en nuestro medio.

"Creemos que esta designación es de alguna manera un modo de distinguir a esta congregación que cuenta con un voto de confianza por parte de la arquidiócesis".

Por último monseñor Maresma hizo votos para que Dios ilumine al padre Bertagna en todo su accionar y manifestó su satisfacción personal "por contar con un colaborador tan valioso y eficiente como lo ha demostrado ser el padre Bertagna".

Entidades de bien público

Club de Leones de Luján. — Hoy, a las 21, en San Martín 763, Luján, se reunirán los socios de esta entidad para considerar, como tema prioritario el informe de las distintas comisiones encargadas de organizar los trabajos que conducirán a la construcción del consultorio médico. La instrucción del consultorio médico. La instrucción leonística estará a cargo del comité respectivo.

Rotary Club Mendoza Sur. — Con motivo de la visita del señor José Reynaldo Ruartes, gobernador del distrito 486, hoy, a las 18.30, en la sede del Golf Club Andino se realizará una asamblea.

A las 21, se hará la acostumbrada reunión de trabajo con la presencia del señor Ruartes. También ha sido invitada la señorita Nélida Guzmán, becaria de Rotary Internacional, quien hablará sobre su viaje de estudios a Europa, lugar donde permaneció un año profundizando en su especialidad: la enseñanza de ciegos y ambliopes.

Rotary Club Maipú. — En la "Casa de la Amistad", hoy, a las 21, se reunirán los socios de esta entidad. La charla de clasificación estará a cargo del señor Nicolás Santagati y la información rotaria, del señor Juan C. Cabrera.

Rotary Club de Godoy Cruz. — En la sede de la Sociedad Alemana, Necochea 2261, Godoy Cruz, hoy, a las 21, esta entidad hará su tradicional reunión semanal.

La información rotaria estará a cargo del señor Federico Hilbing.

Club de Leones de Las Heras. — Hoy, a las 21, en AlmiranteBrown 2525, El Bermejo, se reunirán los socios de esta entidad, juntamente con las integrantes del comité de damas. Se ultimarán los detalles del acto por el tercer aniversario de la carta constitutiva y el cambio de autoridades.

La información leonística estará a cargo de la secretaría. También se informó que el club Leo VIDA se reunirá el sábado.

Entre el 27 y el 28 de este mes se hará la primera reunión de gabinete del Distrito Múltiple "O" Argentina en la que estarán presentes el señor Servando Oviés, del Departamento Iberoamericano de Lions International y todos los gobernadores y pastgobernadores distritales del país.

Rotary Club Mendoza Este. — Hoy, en el local de la Asociación Dirigentes de Ventas, se realizará la sexta reunión anual correspondiente al año rotario.

En la oportunidad la información rotaria y la charla de clasificación, estarán a cargo de los señores Eduardo Bacigalupo y Jorge Nazar, respectivamente. La secretaría informará sobre las novedades de la semana.

Reunión de la Sociedad de Cirugía

Mañana, a las 21, se realizará la reunión científica mensual de la Sociedad de Cirugía de Mendoza.

El tema a tratar en la reunión, que en la oportunidad estará a cargo de la Sociedad de Anestesiología de Mendoza, será "Evaluación respiratoria del paciente quirúrgico. Será coordinador el doctor Luis Crivelli y se desempeñarán, también los doctores Ricardo Ryan, José Antonio Aranguren, Jacobo Wajchman, Osvaldo Callejas, Osvaldo Inmerso y José F. Pagano.

Como es habitual la reunión se desarrollará en el salón de Química Argentina.

Cemento: en 1975, producción igual que en el año anterior

Por intermedio de la Asociación de Fabricantes de Cemento Portland, los fabricantes privados de cemento dieron a conocer el anuario 1975. El folleto suministra una reseña estadística sobre la situación de la industria en ese año y aporta información respecto de los principales rubros desde 1913 hasta nuestros días. En la introducción los responsables del sector señalan la voluntad de ampliar la capacidad productiva de sus plantas y la creación de fábricas nuevas, para lo cual reclaman una política de precios compatibles con las necesidades de una empresa en expansión.

Además de requerir libertad de acción los empresarios del cemento portland solicitan desgravaciones aduaneras a la maquinaria "porque los industriales consideran que una sana política económica no debe encarecer artificialmente un producto como el cemento portland. Y si también se solicita una adecuada política crediticia —agregan— es porque los sistemas de imposición de precios controlados, restringidos al máximo, no ha permitido formar los capitales necesarios para las inversiones".

El documento expresa que la producción y los despachos fueron en 1975 prácticamente iguales a los de 1974, lo que significa un estancamiento en el consumo medio por habitante que arroja una cifra de 218,6 kilogramos en 1975(en el año 1971 se alcanzó a los 234 kilogramos por habitante). Este consumo por habitante resulta muy bajo si se lo compara con los países europeos, el Japón o Israel, en que va de 500 a 800 kilogramos por habitante al año, o con los EE.UU. o el Canadá, cuyo consumo por habitante es de 450 y 350 kilogramos, respectivamente.

Producción y consumo

El cuadro de situación de la industria señala la siguiente realidad en rubro: en 1974, fábricas instaladas y en funcionamiento 12; en 1975, 17. Capitales y reservas de las empresas en 1974, $ 1.608.087. 494; en 1975, 4.046.172.393. Capacidad de producción instalada anual en 1974 8.550.000 Ts.; en 1975, 8.650.000 Ts. Despacho de cemento porland nacional en 1974, 5.409.570 Ts.; en 1975, 5.481.121 Ts. Consumo total de cemento portland en 1974, 5.404.702 Ts.; en 1975, 5.481.121 Ts. Consumo de cemento por hab. en 1974, 218,8 kg.; en 1975, 218,6. Salarios pagados en 1974, $ 457.585.638; en 1975, $ 1.265.938.039.

La capacidad instalada de producción y despachos durante los últimos diez años, refleja los siguientes guarismos: en 1966, producción total 4.989.000 Ts. con un promedio mensual de 415.750 Ts. En 1975 producción total $ 8.650.000 Ts. con un promedio mensual de 720.833 Ts.

La composición de los despachos durante el año que se analiza responde a los siguientes datos: en 1966 a obras públicas 111,0; obras privadas 140,0. En 1971, a obras públicas 235,7; a obras privadas 202,9. En 1974, a obras públicas 216.7; obras privadas 207.0. En 1975, a obras públicas 224,9; a obras privadas 204.7.

Consumo

Respecto del consumo el documento señala que del total del cemento portland vendido durante 1975, el 73,3 por ciento correspondió a consumo privado y el resto 26,7 por ciento, al sector de las obras públicas. El consumo del sector privado, en volumen físico, resultó prácticamente igual al del año anterior, en tanto que el sector público creció en un 3,8 por ciento. El promedio mensual de los despachos durante 1975, resultó de 456.760 Ts. contra 453.657 Ts. en el primer semestre y 459.864 Ts. en el segundo.

Producción Regional

En el cuadro relativo a la capacidad instalada en el país figuran en la región Buenos Aires, Loma Negra con 2.000.000 Ts. al 31 de diciembre de 1975 y Barker con 1.700.000 Ts. En la región Córdoba, Yocsina con 1.000.000 de Ts. En Mendoza, Panquehua con 340.000 Ts. y Capdevilla con 210.000 Ts. En Neuquén: Zapala con 200.000 Ts. En Salta, Campo Santo con 234.000 Ts. y en San Luis, La Calera con 100.000 Ts.

Importación y exportación

En la estadística sobre la evolución del sector desde 1946 a 1975, se consignan datos sobre la importación de cemento portland. En 1947 se importó 100.235 Ts.; en 1951 esa cifra trepó a 429.089 Ts. y en 1952 —que fue la más alta— a 483.468 Ts. En 1958 no se importó. Tampoco en 1963 ni del 66 al 68. Tampoco en 1974 y 1975. Y en 1973 sólo se importó 1.565 Ts. La exportación, en cambio, comienza en 1954 con 914 Ts. para ascender a 31.790 en 1969 y descender a 4.868 Ts. en 1974.

Mendoza en el área de consumo

Se destaca en el nivel de la distribución que de 3.676.204 Ts. o sea el 75,8 por ciento, fueron consumidas por el conjunto formado por la Capital Federal y las provincias de Buenos Aires, Córdoba, Mendoza y Santa Fe. Con respecto a 1974 el descenso en este mismo conjunto fue del 6,8 por ciento relativo. Para el resto del país, sólo 5 provincias superaron las 100.000 Ts. de consumo anual, en tanto que Chubut, que en los tres últimos años se ubicaba por encima de ese nivel, ha quedado por debajo del mismo. Ha sido notable el crecimiento del consumo en Santiago del Estero, que en los dos últimos años, registró un crecimiento de 33,1 por ciento y 56,9 por ciento.

Ocupación en la industria

Durante 1975 la ocupación en la industria del cemento creció un 15,2 por ciento en comparación con el año anterior.

En 1966 el personal ocupado era de 99,9 y el monto de los salarios pagados alcanzaba a 530,3 (en miles de millones de pesos). En 1971 la cantidad de obreros ocupados se mantenía en el mismo nivel; en 1974 aumentó al 104,6 y en 1975 a 124,8.

Curso sobre la adolescencia para profesores secundarios

Del 21 de agosto al 30 de octubre se realizará el Curso de Actualización y Perfeccionamiento sobre la Adolescencia, que ha organizado el Departamento de Extensión Universitaria de la Universidad Nacional de Cuyo.

El curso, que está destinado a profesores de enseñanza secundaria, constará de 30 horas cátedra, de 40 minutos cada una, durante las cuales se desarrollarán los temas que se detallan más abajo.

Objetivos

Numerosos son los objetivos que persigue el Curso de Actualización y Perfeccionamiento sobre la Adolescencia. Entre ellos, cabe destacar: Revisión de conocimientos acerca de la adolescencia; Comprensión global del adolescente para una enseñanza más adecuada a su realidad y necesidades; facilitar conocimientos y técnicas para una conducción más acertada del aspecto psico-social del adolescente; proporcionar suficientes conocimientos como para detectar, sin mayor dificultad, patologías de la adolescencia.

Los interesados en participar en este curso, podrán inscribirse, en la Escuela de Teatro (Las Heras 430, ciudad), desde el 12 hasta el 19 inclusive, de 8 a 13 y de 16.30 a 20, en días hábiles.

Se requiere: ser egresado universitario; ejercer, actualmente, la docencia y cumplir con una asistencia no menor del 75% de las clases dictadas para obtener el certificado correspondiente.

La incripción es gratuita.

Las clases se dictarán todos los sábados, a partir del 21 del corriente y hasta el 30 de octubre, de 16 a 18.20, en el Colegio Universitario Central (San Martín 270, ciudad).

El curso finalizará con una mesa redonda que dirigirá la profesora María Angélica Pouget, el 30 de octubre.

Temario

Los temas que se desarrollarán durante el curso son los siguientes:

"El adolescente desde el punto de vista anatómico-biológico", por el doctor Enrique Guntsche; "El adolescente y la farmacodependencia", por el doctor Francisco Poquet.

El 28: "El adolescente desde el punto de vista psicológico", por la doctora Delia Rodríguez de Nazar.

El 4 de setiembre: "El adolescente desde el punto de vista pedagógico", por la profesora Nélida María Freites.

El 11 de setiembre: "El adolescente en las artes plásticas", por la profesora Myriam Jatuff de González.

El 18 de setiembre: "El adolescente y la música", por la profesora Susana Antón.

El 25 de setiembre: "El adolescente en la literatura", por la profesora María Celia Darre.

El 2 de octubre: "El adolescente y el teatro", por la profesora María Graciela González de Díaz Araujo.

El 9 de octubre: "El adolescente y la comunicación", por el señor Eugenio Luis Carbonari.

El 16 de octubre: "El adolescente y los deportes", por el mayor (RE) profesor Roberto Stahringer.

El 23 de octubre: "El adolescente y lo trascendente", por el padre José Manzano.

Asumieron directores de los hospitales "Metraux" y "Paroissiens"

Asumieron sus funciones los nuevos directores de los hospitales "Alfredo Metraux" y "Diego Paroissiens", ubicados en Fray Luis Beltrán y Maipú, respectivamente. Los nuevos funcionarios, doctores Elider Osvaldo Pecile y José García González, respectivamente, fueron colocados en sus cargos por el subsecretario de Salud Pública, doctor Gerónimo Cañas, quien presidió las dos ceremonias.

En el hospital "Alfredo Metraux", el acto comenzó con la lectura del decreto por el que se designa director al doctor Pecile. Seguidamente, el doctor Cañas puso en funciones al nuevo titular del establecimiento. En la oportunidad, el subsecretario, doctor Cañas, dijo que era innecesario insistir sobre la situación en que se encontraba anteriormente la administración pública, pues todo estaba dicho al respecto.

Agregó que el fruto de la gestión del director de un hospital no depende solamente de su capacidad e idoneidad, sino también de la colaboración y contracción al trabajo del personal a sus órdenes. Agradeció la gestión realizada por el ex director, doctor Augusto Ferro y solicitó al personal el aporte de su esfuerzo y trabajo.

El nuevo director, doctor Pecile, habló a su vez para señalar su conciencia de la responsabilidad que significa dirigir un hospital: comprometió su dedicación y voluntad para contribuir al beneficio de la población de Fray Luis Beltrán y continuar —dijo— la obra iniciada por el doctor Ferro.

En el "Diego Paroissiens"

El doctor Cañas puso posteriormente en funciones al director del hospital "Diego Paroissiens", en Maipú, doctor García González. Después de leer el decreto de designación del nuevo director, el subsecretario señaló que "dada la difícil situación por la que estamos atravesando, es necesario el trabajo tesonero para arribar a feliz término". Aclaró que todavía no está listo el presupuesto 1976 para el hospital Paroissiens, y pidió al personal la colaboración necesaria para salir adelante con el presupuesto en vigencia.

Deseó éxito en su gestión al doctor García González y agradeció los servicios prestados por el doctor Antón al frente del hospital. El anterior director expresó su reconocimiento por la colaboración que recibió del personal del establecimiento y luego el doctor García González manifestó que sabe que "está en el ánimo de toda la población de Maipú el tener en óptimas condiciones al hospital "Diego Paroissiens", reconoció la importante función cumplida por el director saliente y pidió a Dios la inspiración necesaria para llevar adelante su tarea.

"Carlos Pereyra"

El ministro de Bienestar Social, coronel (RE) Carlos Saborido, acompañado por el subsecretario de Salud Pública, doctor Cañas, presidió la sencilla ceremonia realizada en el hospital neuropsiquiátrico "Carlos Pereyra", en la que fue confirmado en sus funciones el director de ese establecimiento, doctor Segundo Raúl Antún. En la oportunidad, el personal recibió la felicitación del ministro por las condiciones de limpieza en que se encuentran las distintas dependencias del nosptal y por el trato que se dispensa a los enfermos en esa institución.

Juez federal de San Juan jurará hoy

Hoy, a las 12.30, en la Sala de Acuerdos de la Cámara Federal de Apelaciones de Mendoza, le será tomado el juramento de ley al doctor Mario Alberto Gerarduzzi, confirmado en su cargo de Juez Federal de Primera Instancia en San Juan, por decreto Nº 1513 del Poder Ejecutivo Nacional, del 27 del mes pasado.

Mercado de Valores

El Mercado de Valores de Mendoza, informó que en su rueda de ayer se operó por un total de $ 13.561.223,26. Los cierres fueron los siguientes:

Valores nacionales ajustables, primera serie $ 2.890,10; segunda serie, $ 1.732,80; tercera serie, $ 568 y cuarta serie $ 362,60.

Por su parte el Fondo Cuyano de Inversión comunicó que la cotización de la cuota parte fue, ayer, de 43.1750, mientras que la del viernes pasado era de 40.8580.

Universidades

Del Aconcagua

Facultad de Economía y Ciencias Comerciales. — Informó esta facultad que ha dado comienzo al segundo cuatrimestre del presente ciclo lectivo, en su sede de calle Catamarca 147, ciudad.

Instalaciones sanitarias en una escuela

La Dirección de Construcciones del Ministerio de Obras y Servicios Públicos, en colaboración con el Ministerio de Educación de la Nación, ha procedido a reparar la instalación sanitaria de la Escuela Nacional Nº 22 de "El Plumerillo", Las Heras.

Como consecuencia del hundimiento del pozo séptico existente en el mencionado establecimiento, fue necesario clausurar el servicio sanitario, iniciándose tareas provisorias para no interferir el funcionamiento de la escuela.

Los trabajos efectuados consistieron en una conexión precaria a un pozo séptico existente y fuera de uso, procediéndose al mismo tiempo a la construcción de uno nuevo con cámara séptica y el tendido de la red cloacal. De esta forma, pudo reanudarse el servicio sanitario.

Por su parte, la comisión cooperadora tuvo a su cargo el cegado del pozo hundido. El costo total de los trabajos ascendió a $ 120.000, incluidos materiales y mano de obra.

Gran afluencia de público en uno de los puestos.

Nuevo servicio de cobros del Banco de Mendoza

Ayer se habilitó el nuevo sistema de cobro de servicios impresó: "Hemos iniciado estos eventos deportivos con un acto piementado por el Banco de Mendoza. Se trata de la instalación de los denominados "minibancos" o cajas externas en las que pueden hacerse efectivos los pagos de facturas de Obras Sanitarias de la Nación, Gas del Estado, Compañía Argentina de Teléfonos, Agua y Energía Eléctrica, impuestos nacionales y provinciales y tasas municipales.

Simultáneamente comenzaron a funcionar estas cajas externas en Galería Tonsa de Capital; Supermercado Gigante, de Guaymallen; Municipalidad de Lavalle; Supermercado ASA, de San Martín y Galería Jim's, de San Rafael, atendiendo con horario matutino de comercio, de lunes a viernes.

En la primera jornada se observó la afluencia de gran cantidad de público, pues la fecha coincidió con el vencimiento del plazo para el pago de facturas de O.S.N. y otros servicios.

Reestructuración de la Caja de Jubilaciones y la de Seguro Mutual

La ley 4.077, de reciente sanción —expresa una información oficial— resuelve dos problemas de índole previsional: a) se declara en liquidación el Instituto de Previsión y Asistencia Social de la provincia; b) se dispone la reestructuración administrativa de las Cajas de Jubilaciones y Pensiones y de Seguro Mutual.

En realidad, el Instituto de Previsión y Asistencia Social, que reunió en la época de su creación a un conjunto de entes administrativo-financieros dedicados a atender requerimientos específicos, había dejado de actuar, en la práctica, hace tiempo. Ello explica por los sucesivos desmembramientos que experimentó, ya que las denominadas Secciones del Instituto pasaron a constituir reparticiones autárquicas o descentralizadas. Tal lo acontecido con el Banco de Previsión Social, la Mutualidad de Empleados y Obreros de la Provincia y la Dirección de Asistencia a la Ancianidad e Invalidez.

Sólo quedaron en jurisdicción del Instituto, la Caja de Jubilaciones y la de Seguro Mutual, organismos éstos que por sus funciones particulares se conducen con total independencia en lo técnico-administrativo. En consecuencia, lo que la ley 4.077 dispone —derogar todo lo que se refiere al Instituto de Previsión y Asistencia Social— responde a una situación de hecho, cual es la extinción en la práctica, de los objetivos y funciones que habían determinado su creación en el año 1949.

Resuelta la liquidación del Instituto, se hacía necesario reestructurar la organización administrativa de los dos entes de su dependencia que recobraban la autarquía. Por eso la ley 4.077 contiene disposiciones que se refieren al gobierno de las Cajas de Jubilaciones y Pensiones y de la Caja de Seguro Mutual.

Con respecto a la primera de estas reparticiones, se establece que funcionará como ente descentralizado, con individualidad financiera propia. Sus autoridades, de conformidad con lo dispuesto por el decreto-ley 2.406/75, son: directorio, presidente, gerente general, contador, secretario general y secretario de directorio. Es propósito de las máximas autoridades del Poder Ejecutivo, concretar en los hechos la descentralización e individualidad financiera de la Caja de Jubilaciones, tal como dispone la ley.

Por distintas razones, este organismo no ha podido desenvolverse hasta hoy con total autarquía. Los aportes personales de los afiliados —retenidos por las reparticiones— y los aportes patronales a cargo del Estado Provincial y de los Municipios, no ingresan de inmediato a la Caja impidiendo de este modo el pleno ejercicio de la autarquía financiera. En su remplazo, Tesorería de la provincia liquida mensualmente a la Caja los fondos que esta requiere para el pago de los beneficios a su cargo y de los sueldos a su personal.

Esta es la situación que el Poder Ejecutivo se ha propuesto modificar, con ajuste estricto a lo que dispone la ley. La Administración Central, los organismos descentralizados y los Municipios habrán de liquidar y depositar a la orden de la Caja de Jubilaciones y Pensiones de la Provincia en forma mensual, los importes que retienen a los empleados en concepto de aportes jubilatorios y los aportes patronales que la ley establece. De este modo, el organismo podrá fijar sus propias pautas de liquidación de haberes por jubilación y pensión, siempre de conformidad con la legislación vigente y determinar atento a cálculos actuariales, cuál es el fondo de reserva que le conviene.

En relación con la Caja de Seguro Mutual, la ley 4077 la define como una repartición descentralizada, con individualidad financiera propia, vinculada al Poder Ejecutivo a través del Ministerio de Hacienda, su organización administrativo-funcional es muy simple: es dirigida por un gerente a quien secunda un subgerente y un contador. Como las disposiciones legales respectivas fijan con claridad cuales son los responsables del pago de las primas de seguro y cuales los procedimientos que se seguirán para liquidación de los siniestros, las funciones de la Caja son fundamentalmente de ejecución. Esto explica que la ley no prevea un directorio, como en el caso de la otra Caja.

El Poder Ejecutivo habrá de adoptar, con los ingresos que corresponden a la Caja de Seguro Mutual, la misma política que ha fijado para los aportes que se liquidan a la Caja de Jubilaciones, es decir, todos los organismos responsables de la retención de las cuotas de afiliados deberán en lo sucesivo depositar con estricta puntualidad dichos fondos.

No caben dudas que las reformas que sanciona la ley 4077, habrán de mejorar el desenvolvimiento administrativo-financiero de una y otra Caja, agilitando las operaciones de liquidación de haberes jubilatorios y de beneficios por siniestros.

Cupo de viviendas para personal de Seguridad

La Federación Argentina de Entidades Civiles que Agrupan al Personal Policial informó que, según el anuncio formulado por el presidente del Banco Hipotecario Nacional y secretario de Vivienda y Urbanismo, arquitecto Máximo Vázquez Llona, se ha resuelto otorgar un cupo nacional de viviendas del orden del 20 por ciento sobre el total que actualmente planifique el Banco Hipotecario, con destino al personal de seguridad dependiente de los gobiernos provinciales.

Añadió el funcionario —dice la información— que el gobierno nacional estudia un plan de construcción de viviendas cuyo principal objetivo se proyecta hacia el interior del país. Sobre el particular, manifestó el arquitecto Vázquez Llona que la cédula hipotecaria, cuyo lanzamiento se operará el 23 del corriente, es el único valor a través del cual, después de 30 años, se obtendrán los recursos genuinos para un vasto plan de viviendas que se dividirán en cuatro rubros: a) para personal y funcionarios de seguridad; b) para personal de industrias radicadas en el interior del país; c) para los sectores de menores recursos en aquellas provincias más postergadas y d) para la construcción de unidades destinadas a alquiler.

Por FAECAPP participaron de la entrevista en la que el funcionario nacional hizo ese anuncio, el presidente de la entidad, señor Celestino Secchi; el secretario general, señor Carmelo Muñoz; el tesorero, señor Arnaldo Matías Martínez y el asesor letrado, doctor Ricardo Higginson.

El arquitecto Vázquez Llona exhortó a sus visitantes a perserverar en la gestión que desarrolla la federación policial en materia social, principalmente en lo relacionado con los planes de vivienda para sus afiliados en todo el país, y les indicó que el hecho de que la entidad cuenta ya con terrenos adquiridos en distintas provincias, representa un factor muy importante para la futura concesión de los préstamos ya solicitados.

Dijo además que, de los estudios realizados, se desprende un déficit de aproximadamente dos millones y medio de viviendas en todo el país y solicitó a los dirigentes de FAECAPP que aconsejen a sus pre-adjudicatarios —alrededor de 22.000— que suscriban cédulas hipotecarias en lugar de la libreta de ahorro que poseen actualmente, como la única forma de que el banco posea a la brevedad los recursos suficientes para reiniciar la construcción de viviendas.

Acto del Rotary en San Rafael

Para el viernes, a las 21, en la ciudad de San Rafael, el Rotary Club de Mendoza ha preparado el cuarto acto del año en celebración de las bodas de oro del rotarismo cuyano. El acto es auspiciado por el Rotary Club de San Rafael.

A la sesión extraordinaria que se realizará en la ocasión han sido convocados todos los clubes del Sur de Mendoza, los que enviarán delegaciones.

Disertarán por el Rotary Club de Mendoza, el señor Angel Herrera Reynals y el profesor Nicolás Bustos Dávila, miembro de la Junta de Estudios Históricos. Los oradores se referirán a la integración de Cuyo en el Virreinato del Río de la Plata desde el punto de vista rotario e histórico, respectivamente.

Previamente, a las 19, sesionará el comité de las bodas de oro del rotarismo cuyano, reunión a la que asistirán los past gobernadores Raúl Zorrilla, Juan Ramón Guevara, Antonio Castro, Ramón Pérez Fernández, Ambrosio Gilardi, Eduardo Martínez Sbriglio y Antonio Roca.

Culto católico

Parroquia Señor del Milagro y Virgen Niña. — Este templo, situado en Soler 144, Ciudad, ha organizado una peregrinación a la ciudad de Salta, entre hoy y el 19 de este mes con motivo de las próximas fiestas del Señor y Virgen del Milagro. Para mayores datos los interesados podrán solicitar información en la parroquia o bien al teléfono 250009.

Curso de idiomas inaugurará el jefe de Policía

Hoy a partir de las 20, en el local de la Asociación Mutual Suboficiales y Agentes de la Policía de Mendoza, sito en la calle Pueyrredón 372, de capital, tendrá lugar la inauguración oficial de los cursos de idiomas para el personal afiliado.

El acto será presidido por el jefe de Policía, vicecomodoro Julio César Santuccione.

Curso de escalada

Dos integrantes de la Brigada Policial de Rescate de Alta Montaña "General Nicolás Plantamura", el oficial subayudante Arnaldo Segovia y el agente Roberto Larraia, participarán en un curso nacional de escalada organizado por la Federación Argentina de Esquí y Andinismo, a realizarse en la provincia de Córdoba.

Celebrará su 1º aniversario la Asociación de Fotógrafos

Autoridades de la Asociación de Fotógrafos Profesionales de Mendoza.

Los miembros de la comisión directiva de la Asociación de Fotógrafos Profesionales de Mendoza, encabezados por el titular, señor Francisco García, informaron que, con motivo de cumplirse el primer aniversario de la fundación de la entidad, el próximo domingo, se desarrollará el siguiente programa de actos celebratorios: a las 10.30, homenaje al general San Martín en la plaza homónima; a las 11, disertación sobre la fotografía en Mendoza, por el señor José Antonio Romeo y proyección de audiovisuales por el señor Vicente García, en el subsuelo de la Dirección de Turismo, San Martín 1129. A las 13, charla del presidente de la asociación y almuerzo de camaradería en el local del Centro Asturiano.

Expresaron que, entre otras iniciativas cuya concreción se procura, la entidad proveerá de una credencial profesional a sus asociados, y que distribuye listas de precios actualizadas, otorga asesoramiento profesional en su sede de Garibaldi 193. "Muy a corto plazo —dijeron— le será concedida la personería jurídica".

Tienen, además, el proyecto de crear una escuela de fotografía profesional, fundar un boletín informativo periódico, dar cursillos de perfeccionamiento y montar laboratorios de ensayos y para la enseñanza de alumnos.

Estudios universitarios en España

El consulado de España en Mendoza informó a los estudiantes argentinos que tengan título de bachiller y deseen iniciar estudios universitarios en España, que se encuentra abierta la inscripción para rendir las pruebas de aptitud correspondientes. Los exámenes se realizarán en las dependencias de la Oficina Cultural de la Embajada de España en Buenos Aires, Paraná 1159, el 31 de este mes.

Los requisitos necesarios son los siguientes: solicitud de convalidación, título de bachiller y certificado de nacimiento. Estos dos últimos documentos deberán estar legalizados por las autoridades argentinas, o en su caso por las del país respectivo, y por el consulado de España.

Las pruebas se tomarán en dos sesiones y comprenden los siguientes temas: de 9.30 a 11, resumen del contenido de un texto escrito y comentario; de 16.30 a 18, temas de lengua española o de linguística y de lenguaje matemático; de 18.30 a 20, temas de materias optativas elegidas por el alumno.

Para las inscripciones y mayor información los interesados deberán dirigirse al consulado de España en Mendoza, Agustín Alvarez 469, ciudad, de lunes a viernes de 8.30 a 12.30.

Reunión plenaria de AUTAM

La comisión ejecutiva de AUTAM convocó a plenario empresarial para hoy a las 17, a fin de considerar y evaluar las prescripciones del reciente decreto Nº 1532 del Poder Ejecutivo, sobre renovación de las concesiones para operar la explotación de las líneas regulares del servicio de transporte de pasajeros en el radio urbano.

Durante el acto realizado en el instituto.

Muestra pictórica en el Liceo "General Espejo"

En el salón de actos del Liceo Militar "General Espejo", quedó inaugurada una exposición de reproducciones de obras del Renacimiento, organizada por la Dirección de Acción Cultural de la subsecretaría de Cultura del Ministerio de Cultura y Educación y el Museo Provincial de Bellas Artes "Emiliano Guiñazú", Casa Fader. El acto contó con la presencia del director del Liceo, coronel Carlos Horacio Tragant; del subdirector del instituto, coronel Pablo Antonio Tradi; del regente de estudios, profesor Mario Apugliese; del director de Acción Cultural de la Provincia, señor Gerardo H. Carrizo; del director del Museo Provincial de Bellas Artes, señor Federico Pagano; del profesor asesor de Artes Plásticas del Liceo, profesor Armando Gei; de los subregentes de los ciclos básico y superior, profesores Wellington Mercado y Rogelio L. Gateau, profesores de la casa y delegaciones de cadetes de primero a quinto años.

En la apertura del acto, el coronel Tradi presentó al director de Acción Cultural de la Provincia, quien expresó, entre otros términos: "El genio de los maestros renacentistas despierta mayor interés en nuestros días porque, sin señalar a uno solo en especial, su obra se adelantó, su curiosidad fue más allá de lo que les rodeaba. Hubo hombres múltiples, inventores, arquitectos, escritores, filósofos e ingenieros, pero en esencia todos ellos eran pintores o escultores, hombres de gran personalidad que aceptaban el apoyo o ayuda de sus mecenas, a quienes retribuían con enseñanzas no sólo relacionadas con su arte, sino también con política, economía y la mayoría de las veces con la moral, que también habría de renacer en la época".

"Hoy necesitamos contemplar estas obras, no sólo para nuestro esparcimiento. Son materia de estudio. No de un estudio formal, quizás no incluido en asignatura alguna. Son materia de un estudio comparativo que debiéramos, sin excepción, realizar para descubrir si en nosotros existen tres cualidades, esencia del ser humano, que, a mi juicio, distinguieron a estos maestros antiguos: autenticidad, amor, amor a Dios, a la naturaleza y al hombre, y por último, perseverancia en la obra iniciada".

Inmediatamente, el director del Museo Provincial de Bellas Artes, señor Pagano, explicó las características salientes de las reproducciones que integran esta muestra itinerara, desde Giotto hasta Salvador Rosa.

Las reproducciones didácticas del Renacimiento que se exponen, son: "San Francisco Bendiciendo las Palomas", Giotto; "Guidoriccio Fogliani se lanza al Asalto de Montemassi", Simone Martín; "Retrato de una Dama", Roger Van Der Weyden; "Adán y Eva expu'sados del Paraíso", Masaccio (Tomasso Di Giovanni); "Beatriz Sforza", Piero Della Francesca; "La Cabalgata de los Reyes Magos", Benozzo Gozzoli; "Las Tres Gracias", Sandro Botticelli; "Francisco Sassetti y su hijo Teodoro", Doménico Ghirlandaic; "Los dos Amantes", Escuela Suavia; "San Francisco", Cimabue; "La Venus del Perrito", Tiziano Vecellio; "Descendimiento", Rafael; "San Jerónimo", El Greco; "Retrato de la Esposa", Pedro Pablo Rubens; "San Jorge", Andrea Mantegna; "Retrato de Idalgo", Lorenzo Lotto; "Eleonor Toledo", El Bronzino (Angel Cosimo Tori); "El Platina", Melozzo de Forli; "El Jinete Polaco", Rembrandt Van Ryn y "El Puente de Tivoli", Salvador Rosa.

Toponimia mendocina

Por Juan Isidro Maza

Miembros de la Junta de Estudios Históricos de Mendoza

INDAPAICO

A principios de la fundación de la Ciudad de Mendoza existían en las proximidades de las Lagunas de Guanacache, tres poblaciones indígenas llamadas, Indapaico, Gosmita y Elencón, lugares en que en 1610 se instaló con su doctrina el misionero Domingo Benítez. Sobre estos nombres indígenas no se ha definido en forma concreta su toponimia. Se opina que **Indapaico** se relaciona con agua por su terminación **Co,** que tiene tal significado presumiéndose que el nombre completo tiene relación con zona de aoundante agua o de **Paico** que es una planta silvestre que se reproduce en zona húmeda y que los indios usaban como remedio para el empacho de los niños.

En lo que respecta al nombre **Elencón,** correspondería a población indígena que se ubica entre dos médanos.

JARILLAL

Se le llamaba **El Jarillal** a los terrenos pedregosos que de norte a sur se extendían al oeste de la Ciudad de Mendoza y que en la actualidad comprende a la Avenida Boulogne Sur Mer y Parque General San Martín. El origen de su nombre proviene de época colonial por la abundancia de planta silvestre que los indios huarpes llamaban jarilla, mientras qué los pehuenches la conocían como **Cohiue.**

A esa zona concurrían antiguamente los llamados Jarilleros quienes en carros transportaban esta clase de leña que vendían en atados a los vecinos de la Ciudad de Mendoza y sus alrededores.

Las distintas parcialidades indígenas a la jarilla le daban propiedades curativas y utilizaban en fomentos o baños calientes para las enfermedades reumáticas.

Al llegar a Mendoza en 1787 el marqués Rafael de Sobre Monte en su inspección como Gobernador Intendente de Córdoba, de quien dependía la administración de las provincias de Cuyo, ordenó se construyera un canal de regadío al oeste de la Ciudad de Mendoza y del entonces Canal de Guevara, utilizando para ello los campos conocidos como El Jarillal, y efectuada esta obra pasó a llamarse Canal del Rey, pero por costumbre lugareña siempre se le llamó Canal Jarillal.

JAGÜEL

Es el nombre criollo de una vertiente, ojo de agua o cavidad donde se acumula por lo general el agua de las lluvias, muy importante para las zonas ganaderas donde se carece de arroyos y ríos. En nuestra provincia, principalmente en el sur existen numerosos Jagüeles, entre ellos: Jagüel del Alazán, de la Parva, del Carancho, del Azufre, del Agua Rica, del Chacayco y muchos más.

JAURUA

Es el nombre que los indios Tunuyanes le daban a un valle en sus dominios y fue también de un cacique que gobernaba la región. Jaurúa no ha sido definido toponímicamente, parece que es una desformación de la palabra incaica y también pehuenche "Garúa o Gaurúa" que significa lluvia fina persistente.

Antiguamente la gente criolla cuando llovía fino y persistente decía: "está garugando".

JESUS NAZARENO

Es una localidad del departamento de Guaymallén. Sus terrenos antiguamente fueron de propiedad de don Felipe Pescara que se encontraba casado con doña Escolástica Ylarnes, quienes por su gran arraigo religioso en su propiedad rural construyeron una capilla que dedicaron a la veneración de Jesús de Nazareno, origen del nombre de la localidad que en épocas del terremoto de 1861 los terrenos aledaños a la capilla fueron utilizados como cementerio departamental hasta que se construyó el actual, según consta en documentación pública.

JOCOLI

Jocolí no ha sido definido en otros estudios toponímicos. Según documentos antiguos, los indios huarpes que habitaban el Valle de Huantata se ausentaban hacia el norte en épocas de la maduración de la fruta de algarrobo con la que fabricaban un pan cocido que llamaban "Patay" y una bebida alcohólica denominada "Chicha" y a cuyos indios se les llamaba "Algarroberos".

En Jocolí existían algarrobales por lo que dicho nombre estaría relacionado al algarrobo. Se presume así porque los indios Comechingones también eran algarroberos y a la zona donde concurrían para su cosecha del expresado fruto le llamaban "Nogolí".

Los indios Puelches a sus algarrobales les decían "Soitué"; mientras que los Pehuenches lo conocían como "Pichay o Huanku".

Jocolí fue a la vez una antigua posta en el trayecto entre Mendoza y San Juan y su nombre aparece desde los primeros tiempos de la conquista.

JUNCAL

Como palabra castellana corresponde a paraje donde existen juncaleras y es el nombre de un cerro nevado de la Cordillera de los Andes, de 6.180 metros de altura sobre el nivel del mar.

Juncal se llama también una isla argentina existente en la desembocadura del río Uruguay y Paraná Guazú, en cuyas inmediaciones el 9 de febrero de 1827 el almirante Guillermo Brown al frente de la escuadra argentina derrotó en batalla a la escuadra brasileña.

Si el topónimo expuesto se toma como de origen indígena, sería Jun-Cal (separado) o "Un-Cal" que tiene por significado en lengua pehuenche: de **Jun o Un,** donde se va o ir a un lugar determinado y de **Cal** que es águila, por lo que sería su significado "donde van las águilas".

JUNIN

Según la autorizada opinión del catedrático peruano profesor Patrón Contreras Vara, "Junín" deriva de "Sunín" voz del idioma Runa Shimi que hablaban los indios Quicuas.

En dicha lengua se denomina **"Suni"** a una región natural del Perú comprendida entre los 3.500 y 4.000 metros de altura sobre el nivel del mar, mientras que **"Sunín o Junín"** indica un lugar determinado de la región de **"Suni"** que es una meseta. Precisamente el lugar que en el Perú se conoce en la actualidad como **"Pampa de Junín"** es una meseta y en ella se encuentra la localidad y el lago del mismo nombre que se ubica a 4.093 metros de altura sobre el nivel del mar.

Junín del Perú recuerda también la victoria de las fuerzas americanas al mando del general Simón Bolívar contra las realistas que comandaba el general Canterac.

En lo que respecta a la Provincia de Mendoza, al subdividirse el departamento de San Martín y crearse el de Junín, se dio dicho nombre en recordación de una de las etapas de la epopeya americana.

Expusieron a Bravo temas de vitivinicultura

El presidente del Comité Nacional de Defensa Vitivinícola, en la que están federadas las entidades representativas de la vitivinicultura de todo el país, doctor Rodolfo Reina Rutini, entrevistó recientemente al secretario de Comercio de la Nación, doctor Guillermo Bravo.

En la oportunidad —según se informó— le efectuó una reseña del estado actual de la actividad vitivinícola nacional, destacándo e los aspectos más urgentes que tiene la misma, así como la necesidad de acelerar algunos proyectos de leyes que se encuentran a estudio de la CAL, como son la prohibición de, plantación de viñedos en todo el país, ley de prorrateo y la conveniencia de dictar normas para propender a la diversificación de los destinos de las uvas y de los mercados vitivinícolas en el exterior, como medios para resolver la crisis vitícola.

A la vez —agrega— le refirió la inconveniencia de las modificaciones programadas de los impuestos internos al vino, donde el mismo se eleva de 30 a 100 veces.

Finaliza diciendo que el secretario de Comercio demostró un amplio conocimiento de la vitivinicultura, prometiendo ocuparse de los temas planteados.

Citaron a los adjudicatarios de un barrio

La Intervención Militar en la CGT, Regional Mendoza, comunicó a todos los inscriptos del Primer Barrio "1º de Mayo", ubicado en el departamento de Las Heras, que deben concurrir indefectiblemente antes del 20 del corriente mes, en días hábiles de 9 a 12 y de 17 a 20, a la sede de la Delegación, a los fines de dar cumplimiento a la documentación pertinente, de cuerdo a las exigencias del Banco Hipotecario Nacional.

Subdelegado de Aguas del río Mendoza

El superintendente general de Irrigación, comodoro (RE) Juan Mario R. Marino, puso en funciones al nuevo subdelegado de Aguas del Río Mendoza, ingeniero Osvaldo Emilio Cappé.

El acto se realizó en la sede de la Subdelegación de Aguas del Río Mendoza y contó con la presencia del secretario general de Administración y Finanzas, teniente coronel (RE) Ignacio Rodolfo Nazar, el secretario técnico, ingeniero Juan Schilardi y otros funcionarios.

Beneficencia

Hogar de Ancianos San Vicente de Paul. — Informó esta entidad que el Club de Gimnasia y Esgrima de Mendoza, ha hecho donación al Hogar de Ancianos de la suma de $ 1.500, en concepto de coronas de caridad en memoria de los socios fallecidos, señores Teófilo Aruani, José G. León, Humberto Ceretti, Félix A. Leiva y Mario Casetti.

Corte de energía en Godoy Cruz

Agua y Energía Eléctrica comunicó que hoy suspenderá el servicio en el departamento de Godoy Cruz, de 8.30 a 14.30, aproximadamente, en la zona comprendida por las calles Emilio Civit, Hualpa, Luzuriaga y José Ingenieros, con motivo de mejoras en las instalaciones eléctricas.

Mercado de Vinos

La Comisión de Precios del Mercado de Vinos local no modificó los precios de vinos de traslado. Los mismos se mantienen en $ 1.550 por hectolitro para los vinos tintos expedición; $ 1.270 para los criollos y $ 1.600 para los blancos de uvas blancas. Estos precios están referidos a cuotas vigentes del prorrateo.

Los promedios logrados ayer fueron de $ 1.69875 por hectolitro para los tintos; $ 978,19 para los criollos y claretes y $ 1.598,16 para los blancos; corresponden a 98 contratos registrados y comprenden operaciones concertadas en los últimos 30 días, incluyendo a vinos cosecha 76.

Citación de la Dirección del Menor

La Dirección Provincial del Menor, dependiente del Ministerio de Bienestar Social, solicitó la presencia del señor Paulino Espinoza, progenitor del menor Walter Espinoza, con último domicilio en finca Dubois, a fin de regularizar la situación de su hijo, quien se encuentra prófugo de la institución.

La persona citada deberá dirigirse a la oficina de Servicio Social en días hábiles, en horario de 7 a 13.30, ubicada en el instituto "20 de Junio", calles Armani y Montes de Oca, Villa Hipódromo, Godoy Cruz.

Reunión de vitalicios de Regatas

La comisión directiva de socios vitalicios del Club Mendoza de Regatas citó a asamblea para mañana a las 20.30, en los salones de la institución.

Por otra parte, la Comisión de Damas informó que el próximo sábado a las 16 realizará otro de sus acostumbrados campeonatos de Canasta, para todos los socios y sus familiares, así como socios de otros clubes que deseen participar. Se entregarán premios a las parejas ganadoras del certamen.

Actividad educacional

Escuela Técnico Industrial "Emilio Civit". — El jueves a las 15 se ofrecerán en este establecimiento, de Maipú, las siguientes horas cátedras: 2 horas de formación cívica, 2º año, 1a. división; 2 horas de formación cívica, 2º año, 2a. división; 4 horas de castellano, 2º año, 2a. división y 4 horas de castellano, 3er. año, 2a. división.

Educación Musical Sección "A". — La inspectora técnica convocó al personal directivo y a las maestras de educación musical de todas las escuelas de Capital, oficiales y privadas. La reunión se realizará mañana, a las 9.30, en la Escuela "Patricias Mendocinas".

Reunión de maestras jardineras. — Fue diferida hasta nuevo aviso la reunión de maestras jardineras de la primera zona, secciones "C" y "D", de Capital, que debía realizarse mañana en la Escuela Nº 5 "Domingo Bombal". Así lo informó la inspectora técnica escolar de Capital.

Escuela Nacional de Comercio "Martín Güemes", Luján. — Se encuentra abierta la inscripción para interinatos y suplencias. Los profesores interesados podrán anotarse hasta el 31 de este mes en Paso de los Andes 377, Luján, dentro del horario de 18 a 22.30.

Escuela Nacional de Educación Técnica Nº 1, Las Heras. — La Comisión Cooperadora de la escuela organizó para el sábado, a las 17.30, en el Salón Municipal, un festival artístico destinado a reunir fondos para financiar las distintas obras encaradas. Se ofrecerá un variado programa que incluye la actuación de conjuntos folklóricos, teatro de títeres y un mago.

Homenaje a educadora fallecida. — un grupo de maestros de la Provincia proyecta un homenaje a la educadora, señorita Berta García Morales, con motivo de cumplirse el segundo aniversario de su fallecimiento. Con este motivo, se invitó a las personas que deseen participar, a una reunión que se realizará pasado mañana, a las 18.30, en Coronel Plaza 256, ciudad. Quienes no puedan asistir, pueden hacer llegar su adhesión telefónicamente al número 255034.

Escuela Nº 173 "Juan E. Serú". — El personal directivo y docente y las comisiones periescolares de la escuela, hicieron público su agradecimiento a todas las entidades y personas que de una forma u otra, prestaron su colaboración para el chocolate que se ofreció a los niños de la escuela el 6 de este mes.

Suplencias en enseñanza media. — Suplencias e interinatos de horas cátedra se ofrecerán en los siguientes establecimientos de enseñanza media.

—Escuela Nacional de Educación Técnica Nº 1 "Pablo Nogués", Capital, hoy a las 10, seis horas de Matemáticas de 2º año y 3 horas de Física de 3º año, turno mañana (suplencias).

Asimismo, se informó que se llamó a concurso de trámite abierto, debiendo los interesados presentar nota y curriculum en secretaría, desde hoy y hasta mañana, en horario de 8 a 12, para cubrir los siguientes cargos: 3 horas de Laboratorio de Ensayos Industriales de 6º año, turno tarde; 3 horas de Mantenimiento y Reparación de Equipos de 6º año, turno tarde; 2 horas de Química Aplicada de 4º año, turno tarde; 3 horas de Química de 3º año, turno tarde; 6 horas de inglés de segundo año, turno tarde, todas con carácter interino.

—Escuela BM-1 "Fray Luis Beltrán", el jueves a las 11.30, 8 horas de Matemáticas de 3º año, con carácter de remplazo. Presentar bono de puntuación y certificados.

—Escuela T-2 de Electricidad y Electrónica, Capital, mañana a las 20.30, dos horas de Geografía de 2º año y 2 horas de 3º año, ciclos básicos, interinas, grupo 07-Materia 02.

—Escuela BT-2 "Miguel Pouget", Bermejo, Guaymallén, pasado mañana a las 10, seis horas de Agricultura II, interinas; a las 10.30, seis horas de Historia de 1º y 2º años y 15 horas de Geografía de 1º, 2º y 3º años, remplazantes.

—Escuela BM-4 "José Vicente Zapata", Capital, pasado mañana a las 9, cuatro horas de Matemáticas de 4º año y 3 horas de Matemáticas de 5º año.

—Escuela BM-8 "Paula Albarracín de Sarmiento", Maipú, pasado mañana a las 11, cinco horas de Castellano de 2º año y 3 horas de Literatura de 5º año. Los interesados deben presentar la documentación exigida.

—Escuela Técnica Agraria Nº 17, Alto Verde, pasado mañana a las 16, tres horas de Horticultura Especial de 3er. año; 6 horas de Viticultura de 4º año; 7 horas de Enología I de 5º año y 7 horas de Fruticultura de 5º año.

—Escuela de Bachillerato Técnico Nº 18, Uspallata, pasado mañana a las 13.30, tres horas de Formación Cívica de 2º año y 3 horas de Literatura de 4º año; 3 horas de Física de 3er. año; 3 horas de Química Inorgánica de 3er. año; 4 horas de Merceología de 4º año; 3 horas de Educación Física de 3er. año; 2 horas de Práctica de Deporte de 4º año (segundo llamado); 3 horas de Inglés, de 1er. año; 3 horas de Inglés de 2º año; 3 horas de Inglés de 3er. año; 3 horas de Inglés de 3er. año; 3 horas de Inglés de 4º año y 3 horas de Contabilidad de 1er. año.

—Escuela BT-15, Costa de Araujo, hoy a las 11, dos horas de Cosmografía de 6º año, con carácter interino.

Reunión de directores. - La inspectora técnica de Educación Física, citó a los directores de las escuelas de enseñanza común y privadas de los departamentos Tunuyán, Tupungato y San Carlos. La reunión se realizará mañana a las 11 en la Escuela José Hernández, de Tunuyán. Posteriormente, a las 1, en la misma escuela, se reunirá con los profesores de educación física de esos departamentos.

Suplencias en enseñanza primaria. — Hoy se ofrecerán remplazos en las escuelas primarias provinciales, que se consignan a continuación:

—Escuela Nº 5, "Domingo Bombal", Capital, a las 13.30, un cargo de maestra de enseñanza común, turno tarde, desde 16 puntos.

—Escuela Nº 4-D, "Simón Semorille", Guaymallén, a las 10, un cargo de maestra de grado, especializada.

—Jardín de Infantes 5-I, "26 de Setiembre", Godoy Cruz, a las 10, un cargo de maestra jardinera.

—Escuela 5-N, "San Lorenzo", San José, Guaymallén, a las 19.45, un cargo de maestro de grado, desde 15.310 puntos.

—Escuela Nº 8, "José Federico Moreno", a las 10, un cargo de maestra de enseñanza común, desde 13,310, y un cargo de maestra de dibujo.

—Escuela Nº 17, "Hipólito Yrigoyen", Capital, a las 10, un cargo de maestra de grado, turno mañana, desde 30,989 puntos.

—Escuela Nº 24, "Doctor Nicolás Avellaneda", Capital, a las 10, un cargo de maestra de enseñanza común, turno mañana.

—Escuela Nº 56, "Doctor Tomás Godoy Cruz", Godoy Cruz, a las 13, un cargo de maestra de enseñanza común, turno tarde, desde 23,800 puntos.

—Escuela Nº 61, "República del Perú", Godoy Cruz, a las 11, un cargo de maestra de enseñanza común, turno tarde, desde 9,33 puntos.

—Escuela Nº 62, "Victoriano Montes", Godoy Cruz, a las 10, un cargo de maestra de enseñanza común, desde 14.010 puntos.

—Escuela Nº 63, "Agustín Alvarez", Godoy Cruz, a las 11, un cargo de maestra de enseñanza común, desde 8,83 puntos.

—Escuela Nº 88, "Chacabuco", Guaymallén, a las 13.30, un cargo de maestra de enseñanza común, desde 13.250 puntos.

—Escuela Nº 95, "Fray Benito Lamas", a las 11, un cargo de maestra de enseñanza común.

—Escuela Nº 99, "José Manuel Estrada", Guaymallén, a las 10, dos cargos de maestra de enseñanza común, desde 16,330 puntos y un cargo de maestra de educación física.

—Escuela Nº 100, "Guillermo G. Cano", Guaymallén, a las 10, un cargo de maestra de educación musical.

—Escuela Nº 121, "Juan Gregorio de Las Heras", Las Heras, a las 10, un cargo de maestra de enseñanza común, desde 16,970 puntos.

—Escuela Nº 154, "Juan José Viamonte", Tres Esquinas, Maipú, a las 10, un cargo de maestra de enseñanza común.

—Escuela Nº 155, "Juan C. Lafinur", Fray Luis Beltrán, a las 10, un cargo de maestra de enseñanza común, turno mañana, a los aspirantes suplentes y titulares inscriptos en Mesa Calificadora.

—Escuela Nº 160, "Doctor Norberto Piñero", Finca Los Alamos, Maipú, a las 14, un cargo de maestra de enseñanza común.

—Escuela Nº 173, "Juan E. Serú", General Gutiérrez, Maipú, a las 10, un cargo de maestra de enseñanza común, desde 11,325 puntos.

—Escuela Nº 205, "Antonio Zinny", Luján de Cuyo, a las 14, un cargo de maestra de enseñanza común.

—Escuela Nº 214, "Emilio Jofré", Luján de Cuyo, a las 10, un cargo de maestra de manualidades.

—Escuela Nº 218, "Luis Contreras", Carrizal, a las 10, un cargo de maestra de enseñanza común, desde 7,500 puntos. El ofrecimiento se realizará en la Escuela "Juan José Paso", de Luján.

—Escuela Nº 224, "I Barrio 13 de Diciembre", Luján de Cuyo, a las 10, en el local de la Escuela "Juan José Paso", un cargo de maestra de enseñanza común, desde 10,623 puntos y un cargo de maestra de música.

—Escuela Nº 321, "Juan Galo Lavalle", Lavalle, a las 11, un cargo de maestra de música y un cargo de maestra jardinera.

—Escuela Nº 323, "Elías Villanueva", Lavalle, a las 13.30, un cargo de maestra de enseñanza común.

—Escuela Nº 327, "Cervantes", Jocolí Viejo, Lavalle, a las 13.15, dos cargos de maestra de enseñanza común, segundo llamado.

—Escuela Nº 411, "9 de Julio", Chilecito, San Carlos, a las 11, un cargo de maestra de enseñanza común.

Profesionales

Abogado. — Con el título de abogado, egresó de la Facultad de Derecho de la Universidad Nacional del Litoral el señor Luis Augusto Day. Realizó sus estudios primarios en el Colegio San Luis Gonzaga y los secundarios en el Colegio San José de los Hermanos Maristas. Durante su carrera universitaria presentó los siguientes trabajos: "Empresa agraria latinoamericana"; "Naturaleza jurídica de las personas" y "Problema energético de la República Argentina".

Dr. Luis Augusto Day

Homenaje en el Día de la Fuerza Aérea

El Poder Ejecutivo suscribió el decreto Nº 1549, por el cual, el pueblo y gobierno de Mendoza rinden homenaje a la Fuerza Aérea Argentina al cumplirse hoy el 64º aniversario de su fundación, y adhieren a los actos evocativos programados.

Asuntos laborales

Ministerio de Trabajo. — La Delegación Regional Mendoza del Ministerio de Trabajo de la Nación, informó que las señoritas Mercedes Arce y Mirta Obredor, deberán concurrir a las oficinas de servicio doméstico de esta repartición, situada en Avenida San Martín 2160, ciudad, en días hábiles, de 7.30 a 13.30, a efectos que se les hará saber.

El intercolegial deportivo en San Luis

SAN LUIS — El GADA 141 informó sobre la realización del Campeonato Intercolegial que organiza el Tercer Cuerpo de Ejército para estudiantes secundarios masculinos, con la finalidad de "encauzar a los alumnos dentro de la concepción nacional de vida y al mismo tiempo que permita un mutuo conocimiento entre educadores y estudiantes con la realidad de la vida de cuartel".

Los cuartos de finales se efectuarán en esta provincia, las semifinales entre San Luis, Mendoza y San Juan se llevarán a cabo en Mendoza, y las finales en Córdoba en setiembre próximo.

San Luis ha sido dividida en cuatro zona: Capital, Mercedes, Coniara y Noroeste, y las competencias serán en fútbol, básquetbol, vóleibol y atletismo, para menores de 18 años.

Participarán los siguientes establecimientos educacionales: ENET Nº 1, Comercio Nº 1, Comercio Nº 5, Escuela Normal, Colegio Nacional, Don Bosco, Santo Tomás de Equino (que no presenta fútbol), Técni Nº 1 EPTE, ENET Nº 2 y Técnica Nº 2 EPET. Las listas de conjuntos se recibirán hasta el 9, y el 10 se iniciarán las competencias con un partido de fútbol entre la Técnica Nº 2 EPET y el Colegio Nacional.

VENDER o COMPRAR
TELEVISORES, EQUIPOS ESTEREOFONICOS, RADIOS ?
Resultados 100x100 POSITIVOS
con AVISOS CLASIFICADOS
LOS ANDES MATUTINO
EL ANDINO VESPERTINO
(TARIFA COMBINADA)
MAS ECONOMICOS MUY EFECTIVOS
PRUEBE...

Perito Mercantil o Estudiante de Ciencias Económicas
CON EXPERIENCIA EN ADMINISTRACION
SE NECESITA
Lugar de trabajo: SAN RAFAEL (Mza.)
Edad: entre 25-30 años
Preferible con movilidad propia
Antecedentes y pretensiones a:
CASILLA CORREO 448 - SAN RAFAEL (MZA.)
10|8|F 96268|10|8

OS 561

"Emitir mis propios pasajes, es no perder tiempo en trámites innecesarios."

Por el Ingeniero Federico Olivera, del Estudio de Ingeniería Olivera.

"Soy argentino. Ingeniero. Especialista en asesoramiento en electromecánica de obras civiles. Operamos en todo el país, supervisando importantes obras"

En nuestra empresa, utilizamos la Billetera Aérea de Austral.

Un sistema óptimo. Nos permite emitir nuestros propios pasajes, pagarlos después del viaje e incluso, endosarlo para que pueda viajar un tercero.

Puedo parecer reiterativo, pero es un sistema óptimo para hombres que, como nosotros, debemos supervisar en cada etapa obras que están a considerable distancia unas de otras.

Así, con la Billetera Aérea cualquiera de los componentes del equipo de trabajo vuela cuando es preciso, sin trámites previos.

Eso, más un estricto cumplimiento de vuelos, tradicional en Austral, nos permite ir y volver de las obras en el día.

Billetera Aérea, un servicio exclusivo. Súbase a un jet de Austral. Unase a la eficiencia.

AUSTRAL LINEAS AEREAS
Sarmiento 256 - Tel. 249101 y 249102 - Mendoza - Consulte a su agente de viajes

Primera propuesta argentina para una "vivienda solar"

Congreso en Salta y una tesis local

Recientemente dimos noticia de la Segunda Reunión de Trabajo de Energía Solar que, promovida por ASADES, Asociación Argentina de Energía Solar, con el apoyo de la Universidad Nacional de Salta y de la Comisión Nacional de Estudios Geo-Heliofísicos, se llevó a cabo en la Universidad Nacional de la hermosa provincia norteña, entre los días 21 y 24 de julio pasado, con la participación de 92 inscriptos y la presentación de 26 trabajos.

A la escueta información cablegráfica anterior, agregamos ahora algunas referencias proporcionadas por los delegados mendocinos asistentes, que testimonian la importancia y el éxito del encuentro.

Los trabajos presentados pertenecen a investigadores de distintas instituciones: Universidades Nacionales de Salta, de San Luis, de Cuyo y Tecnológica; Comisión Nacional de Estudios Geo-Heliofísicos; Comisión Nacional de Energía Atómica; Centro de Investigación Tecnológica de las Fuerzas Armadas; Instituto Argentino de Investigaciones de las Zonas Aridas. Presentó asimismo una comunicación un representante de la Universidad Mayor de San Andrés, La Paz, Bolivia.

El prof. Víctor J. Marone, de la Universidad Nacional de Cuyo y de la Universidad Tecnológica, presentó, en forma conjunta con I. R. Agüero, en una oportunidad y con M. S. del Toro, en otra, dos trabajos sobre radiación solar referidos a Mendoza. El único centro de investigación que ha tratado el tema de la arquitectura solar ha sido el del Instituto Argentino de Investigaciones de las Zonas Aridas, IADIZA, también de Mendoza, con trabajos del Arq. Enrico Tedeschi y del Arq. Carlos de Rosa, presentando asimismo una propuesta de diseño de vivienda urbana para zonas áridas con acondicionamiento ambiental basado en el uso de energía solar, preparado como tesis de grado por los arquitectos Gustavo Lelio y Rodolfo Vilapriño, con el asesoramiento de dichos investigadores.

Corresponde destacar que es este el primer diseño de vivienda equipado con uso de energía solar que se ha confeccionado en la Argentina, y también la primera tesis de grado sobre este tema, ya que los arquitectos Lelio y Vilapriño la han presentado con tal carácter en la Facultad de Arquitectura y Urbanismo de la Universidad de Mendoza.

De este importante trabajo nos ocupamos seguidamente, luego de terminar la breve reseña a la reunión de Salta destacando que la misma constituyó un verdadero éxito, no tan sólo por el número de asistentes, demostrativo del creciente interés que suscita el tema de la energía solar, sino también por la calidad de los trabajos, que abordaron temas tan diferentes como modelos de pozos y estanques solares, generación de electricidad por conversión fotovoltaica y fototérmica, acumulación de calor por cambio de fases en sales hidratadas, destiladores solares y refrigerador solar por ciclo de absorción tiocianato-amoníaco.

Además, los participantes tuvieron la oportunidad de observar los numerosos aparatos experimentales preparados por el Grupo de Energía Solar de la Universidad de Salta —con el impulso del Dr. Luis Saravia— y que son una muestra elocuente del grado de avance alcanzado por ese centro de investigaciones.

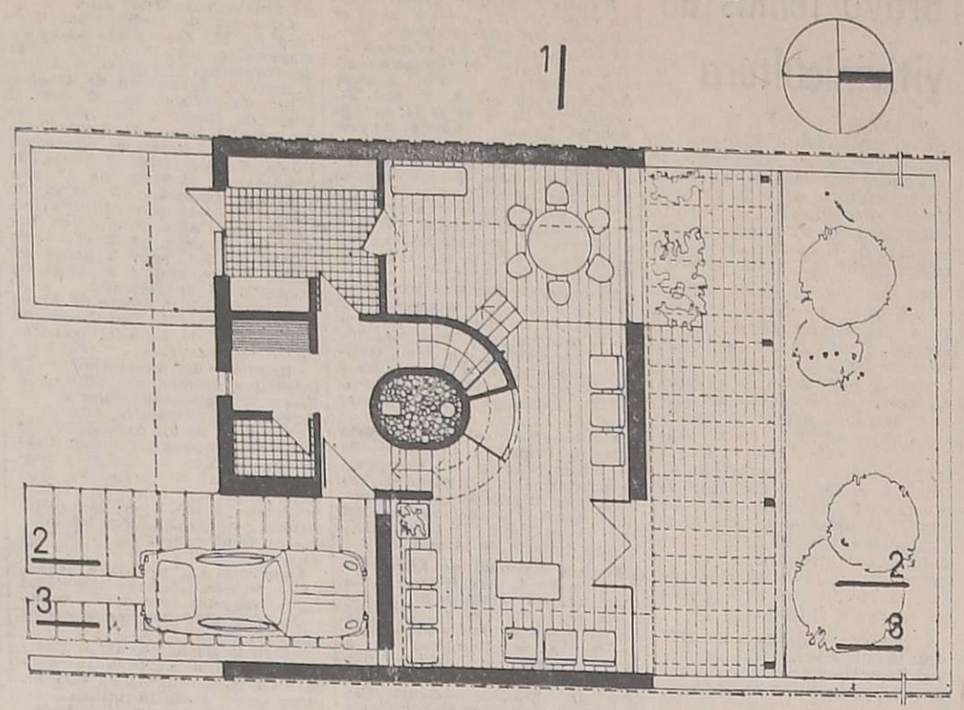

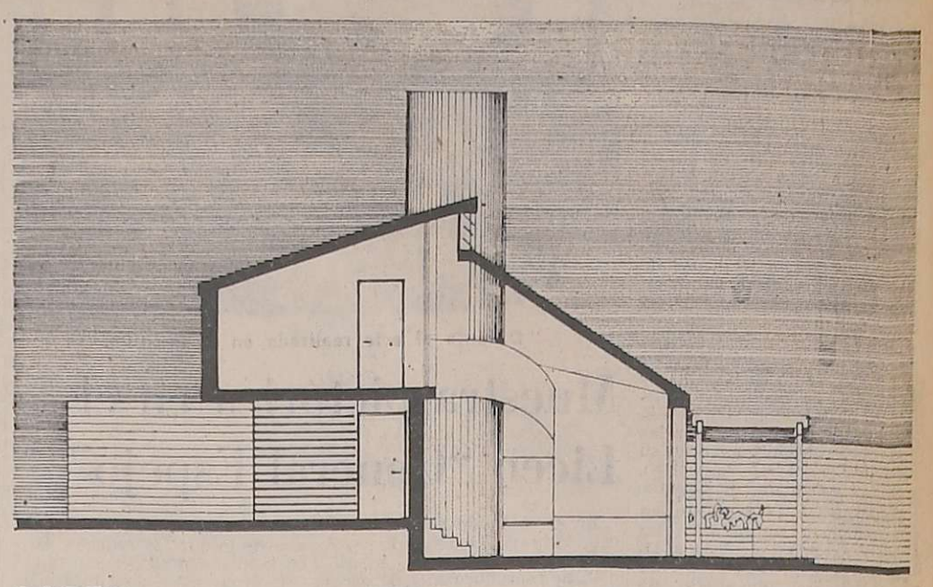
CORTE 1

Las dos plantas y uno de los cortes son suficientes para apreciar la funcionalidad del diseño de esta casa en que el aspecto fundamental es el aprovechamiento de la energía solar.

Proyecto de una pequeña casa solar

El anteproyecto para la construcción en zona urbana de Mendoza, de una vivienda equipada con un sistema de acondicionamiento térmico alimentado con energía solar, es parte de un trabajo muy completo, que previamente analiza la situación actual del aprovechamiento de la energía en el mundo y su inminente crisis por agotamiento de las principales fuentes de aprovisionamiento actualmente en uso. Explica a continuación cómo el hombre, que de ninguna manera ha de renunciar a los beneficios que le aporta el uso de la energía, busca afanosamente la sustitución de las actuales fuentes por otras, que deberán ser las naturales, vale decir, las inagotables: la hidroeléctrica, que proporcionan las corrientes de agua; la energía que puede proporcionar el viento, constante en ciertas zonas, como nuestra Patagonia; las provenientes del calor interior del planeta, que se manifiesta en los volcanes y las aguas subterráneas de alta temperatura, y finalmente la energía proveniente del sol, cuyas posibilidades de aprovechamiento son insospechadas.

La disciplina dedicada al estudio de la energía solar es muy reciente. Aparte de algunas experiencias históricas sin mayor importancia, los avances científicos y técnicos en la materia no tienen más de un lustro de existencia, breve periodo de tiempo que, no obstante, ha sido suficiente para concretar resultados positivos.

Estos resultados son notorios en el aspecto relacionado con la provisión de calor y agua caliente a la vivienda, faceta del problema que en los países de clima rigurosos y densa población, significa la posibilidad de un inmediato ahorro de gran parte del combustible que actualmente requieren esos servicios.

Los lectores de esta sección han sido informados de las experiencias foráneas sobre esta materia, especialmente sobre la existencia de colectores solares encargados de proporcionar agua caliente que, aparte de utilizarse como tal, se la emplea también para alimentar fuentes de calor.

Estos colectores solares, también pueden utilizarse para elevar la temperatura del aire y producir calor interior por circulación de aire caliente.

Los arquitectos Lelio y Vilapriño se inclinaron por un sistema mixto, vale decir, a base de aire para la ambientación térmica, y por agua para el empleo directo de la misma a diferentes temperaturas.

Se trata de una vivienda de planta compacta de doble nivel ubicada en un terreno urbano de dimensiones típicas: 10 metros de frente por 20 metros de fondo. Se encuentra entre

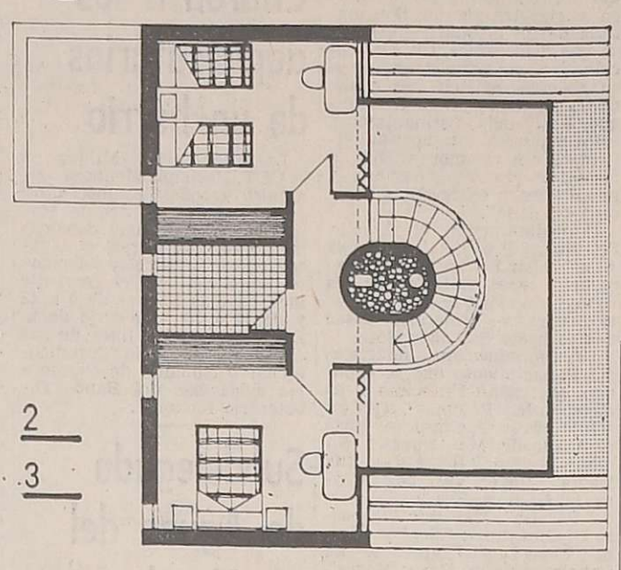

Cifras para el asombro

—La cantidad de energía solar que recibe nuestro planeta es 167.000 veces mayor que la que consumimos actualmente.

—De acuerdo con una somera estimación, se utilizan en el mundo, además de la fuerza humana y animal, 10 trillones de H.P. por hora, en artefactos mecánicos. Es una cantidad importante. Sin embargo, en el mismo tiempo el sol nos envía un millón de trillones de H.P. por hora.

—La energía solar aporta el 99,98 % del total obtenible sobre la tierra. Es 5.000 veces mayor que todas las fuentes de energía juntas.

—Con un rendimiento del 10 % en la captación y conversión de la energía solar, bastaría un 2 % de la superficie de los Estados Unidos para satisfacer su demanda de combustible en el año 2.000.

TOLDOS DE ALUMINIO CUYO
BELGRANO 1286 - TEL 220217
GODOY CRUZ

Al mejor precio y en solo 24 hs. agregue un ambiente más en su hogar. Garantía escrita. Fabricamos cortinas americanas y herrería en general
FINANCIACION
Solicite técnico sin compromiso

IMPERMEABILIZACIONES
ORSAME
Impermeabilizaciones S. C.
más de 200.000 m2. aplicados.
9 DE JULIO 2129 - TEL. 253772 - MENDOZA
NOVASFALT ANR 5
Asegure su techo utilizando productos de calidad y mano de obra experimentada
Aprobado: Secretaría de Vivienda

PINTURA AL AGUA OÑATE
18 COLORES FIRMES A SU SERVICIO
—ENTREGA INMEDIATA—
ALPATACAL 1529 - TEL. 256844 - MENDOZA
1|8|F|93733|31|8|A

si es phonex mendoza es un phonex original
porque phonex está en mendoza sólo en roberto devesa
PHONEX-MENDOZA, para que aquellos que proyectan y construyen tengan su PHONEX ORIGINAL rápida y directamente, con todo el apoyo logístico y tecnológico que sólo PHONEX puede dar.
Cielorrasos, revestimientos, paneles solares.
No hay producto que se les compare en diseño, calidad, perdurabilidad y terminación.
Para aquellos que saben, el prestigio de la línea PHONEX está bien y lealmente ganado -como su liderazgo en el mercado- a fuerza de tecnología y calidad exclusivas, de innovación constante.
PHONEX MENDOZA: por prestigio de marca y garantía de producto
un phonex original no tiene competencia.
Cielorrasos - Revestimientos
Paneles Solares
phonex - mendoza
en roberto devesa
Guillermo Molina 81, Dorrego, Guaymallen, Tel. 290361
MENDOZA
LAURIA Y ASOC.

parquet
PEDRO BAJDA e HIJOS
BENAVENTE 4325
Tel. 261627
VILLA NUEVA
GUAYMALLEN
MENDOZA
BAC pub. s.a.

GABI REVESTIMIENTOS
Tiene lo que Ud. necesita en:
PISOS: Cerámicos, goma, alfombras y parquet
AZULEJOS: decorados con modelos propios
REVESTIMIENTOS: Vinílicos, madera, metal y Glasiris
PUERTAS PLEGADIZAS | GRIFERIA ARTESANAL
CIELORRASOS | CORTINAS
Vea exposición en
PATRICIAS MENDOCINAS 915 - T. E. 292087 - MENDOZA
10|8|F|10|8

CONTRAVIDRIOS DE ALUMINIO
RIEL AMERICANO ARMADO
Primera calidad
Todas las medidas
Precios sin competencia
MAGO
EL PLATA S.A.I.C. y A.
MADERAS
FERRETERIA
HERRAJES
JOSE F. MORENO 1621 MZA.-TEL. 217134-217417

Cada día más Arquitectos, Ingenieros, Empresas Constructoras y particulares, recomiendan y aplican
NOVASFALT ANR 5
IMPERMEABILIZANTE PARA TECHOS
1.000.000 de metros cuadrados de obras realizados en Cuyo y los 25 años de experiencia de su fabricante EMAPI S.A. garantizan su calidad.
adquiéralo en su proveedor habitual
Y SOLICITE ASESORAMIENTO TECNICO

PAPELES PINTADOS
VINILICOS
LAVABLES
F.P.P.
Pinturerías VIDAL
MENDOZA - SAN JUAN
RIVADAVIA - SAN MARTIN

vivienda y Confort

ESTUFAS-CHIMENEAS
de cobre - hierro
a leña y gas
Artesanía en General
Cuperfi
SAN MARTIN 1786
Tel. 292197 - Godoy Cruz

Le interesa?
ENTREGAMOS e INSTALAMOS sin ANTICIPO
Cocheras metálicas - Chimeneas hogares (leño o gas). Churrasqueras - Ampliaciones prefabricadas - Muebles de cocina - Alacenas - Campanas c/o sin extractor. Esquineros - Estanterías.
AMPLIOS PLANES DE FINANCIACION SIN INTERES
San Martín 1608 - 4to. Piso - Oficina 82 - Tel. 251022
Consulte BROCUFER
10|8|C|262|10|8

Humectante rotring para arranque instantáneo.
Ahora usted puede tener su ROTRING permanentemente listo para ser usado al segundo con la nueva base HUMECTANTE ROTRING.
Mantenga su ROTRING -hasta 8 puntas- siempre listo para la acción.
Pida en su proveedor de artículos para dibujo un HUMECTANTE ROTRING.
distribuidores exclusivos:
Pelikan

Para Comprar Barato..!
Sanitarios GRIMA
Ofertas Especiales

CALEFON 14 lts. gas natural	$	19.500
ESTUFA a Cuarzo de lujo	$	3.300
JUEGO DE BAÑO, loza blanca. Compuesto de inodoro, bidet y lavatorio	$	4.800
CAMPANA de Lujo, frente acero, con luz y extractor	$	9.500
BOTIQUIN 3 cuerpos, de fórmica - lujo	$	4.900
COCINA 4 quemadores y parrilla	$	9.500
BOTIQUIN 1 Cuerpo	$	950
ESTAÑO 33% "Solis", el kilo	$	1.200
PLOMO El kilo	$	150
RUBEROID Nº 15	$	850
JUEGO LOZA De color, 1ª calidad	$	9.000

AMOBLAMIENTOS PARA COCINA
AZULEJOS "SAN LORENZO" - LOZA Y ACCESORIOS "FERRUM" Y TODA LA LINEA DE MATERIALES PARA LA CONSTRUCCION
EXPOSICION - VENTAS
Urquiza y Montecaseros. T. 253842 y 251206
10|8|F|31|8|A.

Conjunción de técnica y diseño muy funcional

medianeras, con frente al Sur y contrafrente al Norte.

Se ubicaron en la planta baja el estar, el comedor, la cocina lavadero y el patio de servicio, aparte de la cochera y el hall distribuidor, con un pequeño cuarto de baño, y un guardarropas. La circulación vertical, que parte del hall, une a éste con el medio nivel inferior del estar y con la planta alta. En ésta se ubicaron dos dormitorios y el baño principal.

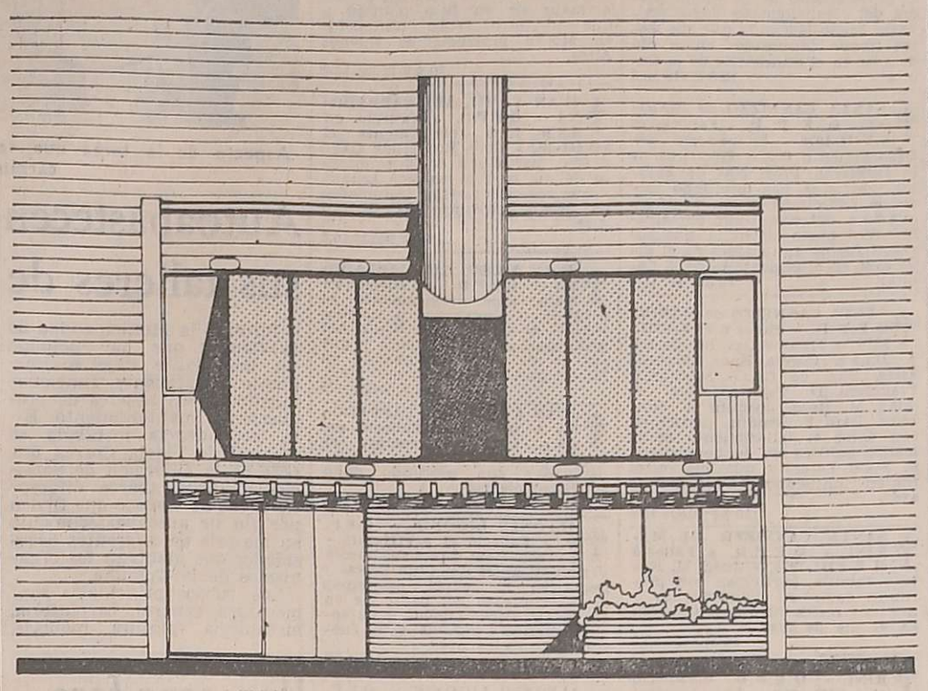

FACHADA NORTE

La fachada Norte, que corresponde al contrafrente, reviste mayor importancia, ya que su techo inclinado alberga los colectores solares, que se aprecian claramente en esta ilustración.

Es imprescindible hacer notar que la escalera de la circulación vertical rodea un importante cilindro en forma oval, que se eleva por sobre la casa. Se trata del espacio destinado al almacenaje de la energía, en este caso, el aire caliente. Este importante volumen, que aparte del aspecto utilitario a que está destinado, contribuye al impacto estético del proyecto, encierra en su cúspide dos tanques de agua: uno, el usual en toda vivienda; el otro, para almacenar el agua caliente proveniente de los colectores.

La superficie total de esta casa, es de 105 metros cuadrados, de los cuales 68 se destinaron al sector diurno y 37 al nocturno.

Se cuidaron al máximo las condiciones espaciales. La distribución en dos niveles y la doble altura del estar y del comedor, permiten lograr una unidad espacial casi completa.

Los dormitorios se encuentran en balcón sobre la planta baja y los cerramientos de los mismos hacia el estar y comedor son móviles, posibilitando, si se desea, una unidad espacial total entre las dos plantas.

Las envolventes han requerido un cuidadoso estudio y diseño para alcanzar una perfecta aislación térmica y poder de almacenaje.

La cubierta de la casa es a dos aguas, con techos inclinados hacia el frente Sur y el Norte, pero con encuentro a diferentes alturas, permitiendo así que precisamente desde el norte penetre a la vivienda luz y aire por un sistema cenital. Este detalle, aparte del aporte estético, colabora con la eficiencia de la ambientación climática que se busca.

La cubierta que mira al norte es la que oculta a los colectores solares y ostenta por ello color negro. Es la "usina" de la casa.

El techo de la fachada sur está construido de igual forma que el otro, con la diferencia que no lleva vidrios en la arte superior y que no está pintado de negro. La cámara de aire tiene aberturas controlables que permiten durante el verano la ventilación y renovación del aire que allí se encuentra. Durante el invierno estas aberturas se cierran, y la cámara se transforma en estanca, actuando como complemento aislante.

A grandes rasgos, esta es la presencia física de la primer casa proyectada en nuestro país para convertirse en "vivienda solar". Razones de espacio nos obligan a dejar para una próxima nota la descripción del sistema térmico elegido por los proyectistas y los cálculos de su funcionamiento, como asimismo las consideraciones más importantes relacionadas con el proyecto propuesto. (Continuará).

Una decoración aparentemente desconcertante, que no obstante esconde la informalidad de un ambiente moderno y funcional.

Informalidad en decoración

Puestos a analizar el origen de la actual tendencia a la informalidad, en todas las manifestaciones de la vida, es posible que no concluiríamos el viaje imaginario en puerto seguro.

Pero en materia de decoración, es más fácil arribar a alguna conclusión cierta.

El ambiente de estar —para darle un nombre — que reproducimos, fue fotografiado en un viejo suburbio de Nueva York, y en efecto la presencia de vegetación interior en todos los rincones, desordenadamente ubicada, delata el origen y los gustos de la gente de una urbe populosa, completamente alejada de la naturaleza.

Este ambiente único de la vivienda, ha sido improvisado en antiguos galpones de una fábrica, de la que conserva el ladrillo visto en los muros.

El cielorraso ha sido pintado de color azul negro, a fin de bajar visualmente su gran altura, acorde con la chatura del mobiliario.

La alfombra de pared a pared con que se ha cubierto el piso de cemento alisado, en color naranja, contrasta con el techo y armoniza con el ladrillo de los muros.

Grandes almohadones de telas rústicas y dibujos fuertes; mesas ratonas de plástico, color blanco; viejos baúles para suplir la falta de muebles de guardar; una lámpara simple de pie, proveniente de algún despacho burocrático, rodean a una suerte de centro de atracción. Es la red que cruza el ambiente y está destinada a algo así como una reposera indígena, y marca muy fuerte el aspecto de informalidad que se ha querido dar al conjunto.

Para nuestros hermanos del norte, este tipo de decoración implica un toque de bohemia...

Hacia un porvenir incierto

—La demanda tradicional de energía aumenta con un ritmo anual del 5 %.

—Hacia el año 2.000 la población mundial se habrá duplicado y será necesaria una producción de energía tres veces superior a la actual.

—Las fuentes tradicionales de energía, es decir, los combustible fósiles, se agotan rápidamente. Las predicciones pesimistas establecen que para 1995 el gas natural y el petróleo se habrán agotado y las reservas de carbón seguirán la misma suerte hacia 2.083.

—Las predicciones optimistas no son mucho mejores: el gas en el 2.015, el petróleo en el 2.100 y el carbón hacia el 2.500.

Cumple 33 años de labor BAC Publicidad

En una posición relevante, que la coloca entre las primeras empresas de su especialidad de la región y en un nivel de significativa expansión en el país, BAC Publicidad alcanza sus 33 años de actividad. Fundada por su titular, Julio César Bac, el 17 de agosto de 1943, esta empresa que está considerada como una de las pioneras del quehacer publicitario del interior, ha recorrido un prolongado camino siempre consecuente con los objetivos de superación y servicio que se propusiera desde sus comienzos.

En tal sentido puede afirmarse que la trayectoria de BAC Publicidad está ligada a la historia misma de la publicidad mendocina y al desarrollo comercial de la provincia. Actualmente la empresa constituye un claro exponente de organización integral en la materia. Su estructura se asienta en las divisiones de creatividad, gráfica, radio, televisión, vía pública, cine-propaganda y directa. Secundan en la tarea a su conductor, Julio César Bac, Vicente Bodas como gerente, Roberto Martínez como administrador, José Adán Bac como jefe de medios, Juan Pablo Di Cenzi como secretario y Enrique Rodríguez como jefe de arte.

Un piso diferente bajo sus pies! PISOS PLASTICOS
PRACTICOS, DURABLES, ECONOMICOS
Flexiplast 30
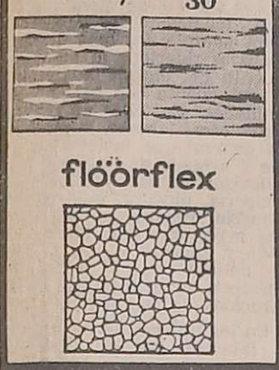
floorflex
Distribuidores Zona Cuyo:
PLASMAR S.A.
Colón 255 - Tel. 246727 - Mza.

SOMECA s.a.
SOCIEDAD MENDOCINA DE CALES Y AFINES
VENTA Y COLOCACION DE:
TECHO PLAST TECHADO PLASTICO
DEPOSITO PERMANENTE
TAMBOR 200 LITROS $ 9.750
CEMENTO BLANCO OSO
LA BOLSA $ 850
ARTICULOS DEL HOGAR
LINEA ZENITH
TERMOTANQUE FOGATA
MAGIO
PRECIOS Y PLANES ESPECIALES A EMPRESAS CONSTRUCTORAS Y REVENDEDORES
ZONAS DISPONIBLES PARA SUB-AGENTES
URQUIZA 357 TEL. 250158 - MZA.
PROXIMAMENTE PARAGUAY 2532/44 - Mendoza

SANITARIOS GULLO
Juego baño loza blanco .. $ 3.900
Juego baño loza color ... $ 7.900
Piso cerámica esmaltado 10 x 20 ..... $ 1.720
Botiquín acero 3 cuerpos .... $ 7.500
Termotanque 75 lts. vitr. $ 25.000
GRAL. PAZ y CHILE - MENDOZA
SANTA MARIA DE ORO 371 LUJAN

PISOS CERAMICOS ESMALTADOS SEVILLA
Planes de 5-8 y 10 meses
SCALA
Gutiérrez 492 esq. Chile. Tel. 252537 - Mza.
10|8|F|10|8

Los tubos para la construcción son buenos cuando no envejecen.
Para la instalación de calefacción y circuitos de agua caliente y fría, use tubos Famieca 85, de aleación de cobre.
Por su cuidadosa elaboración mantienen sus propiedades; son resistentes a la corrosión y no forman incrustaciones.
Fáciles de instalar y muy flexibles.
Vienen preparados con sistema de unión a enchufe y a rosca.
Y son, básicamente, de larga vida. Esto es lo más importante.
FAMIECA 85
Tubos para instalaciones de la construcción.
Aprobados por O.S.N.
Resolución 20.139—23.636.
Venta en nuestros distribuidores oficiales.
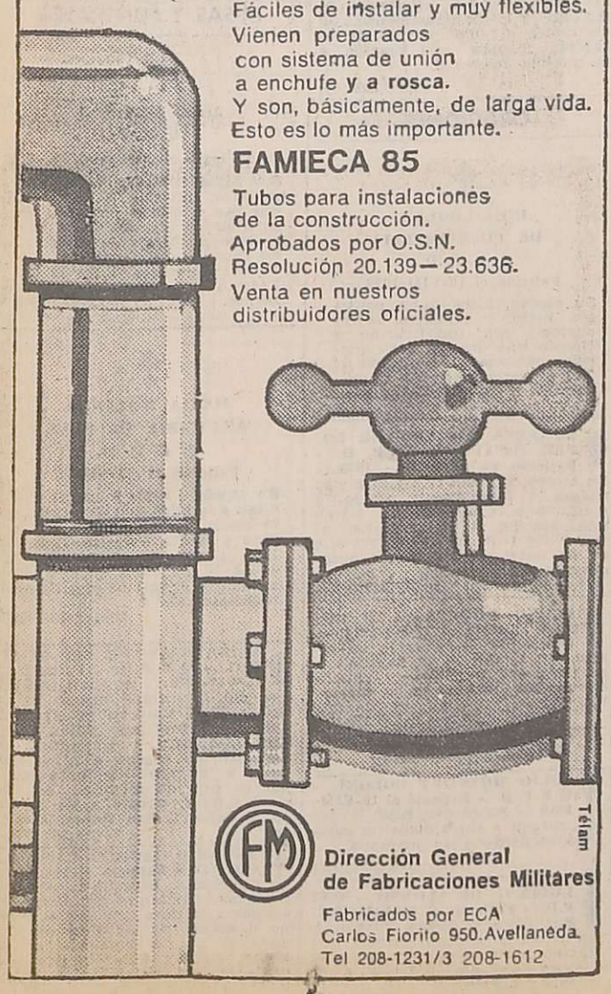
Télam
Dirección General de Fabricaciones Militares
Fabricados por ECA
Carlos Fiorito 950. Avellaneda.
Tel 208-1231/3 208-1612

PLASTIFICADOR CELOCROM y CELOPLAST
PARA PISOS DE PARQUET Y DAMERO
SILICERA CERA CON SILICONAS
ADQUIERALO EN SU PROVEEDOR HABITUAL

PARASOL
EL UNICO QUE CONSIGUIO PONER NERVIOSO AL SOL
AGUSTIN O. POLLARI
Moderna Fábrica integral de toldos de aluminio
Calidad - Seriedad - Precio - Financiación
Exposición, Ventas y Fábrica: CORDOBA 149 - TEL. 221028 - GODOY CRUZ - MZA.

Désde hoy,
Boiserie CORLOK
presenta una nueva palabra en revestimientos
Planks

Un exclusivo sistema en base a tablas machimbradas que en pocas horas, sin polvo, ni escombros y muy fácilmente, permite instalar en su hogar la natural calidez de la madera.
Conozca las ventajas de PLANKS y asesórese personalmente en.
su distribuidor oficial:
EL PLATA S.A.I.C. y A.
MADERAS - FERRETERIA - HERRAJES
JOSE F. MORENO 1621 - TEL. 217134 - 217417 - MZA.
EXIJA LA MARCA CORLOK
MAGIO

ALFOMBRAMOS DE PARED A PARED
Con las Mejores Marcas y los mejores precios.
VARIEDAD EN ALFOMBRAS INDIVIDUALES.
CARPET HOUSE
Rufino Ortega 173
Teléf. 244964
MAGIO

KVA ARGENTINA
• MATERIALES ELECTRICOS
• FERRETERIA INDUSTRIAL
SALTA 1453/62 - TEL. 218224
SUC. SAN MARTIN: SARMIENTO 286 TEL. 21381.
20.7|F|31|8|A

vivienda y Confort

ALGO NUEVO BAJO LA LLUVIA Y EL SOL

Vizcaino
TOLDOS DE ALUMINIO
• TOLDOS PLEGADIZOS DE ALETA REGULABLE (PATENTADO)
• TOLDOS FIJOS DE ALETA REGULABLE
METALURGICA CANO
RECONQUISTA 1350 V. HIPODROMO TEL. 222735 - G. CRUZ (Esq. Paso de los Andes al 500)

¡CONFIRMADO!
• EFICIENCIA
• ECONOMIA
• DURABILIDAD
son las características de los productos
prear
PRETENSADOS ARGENTINOS
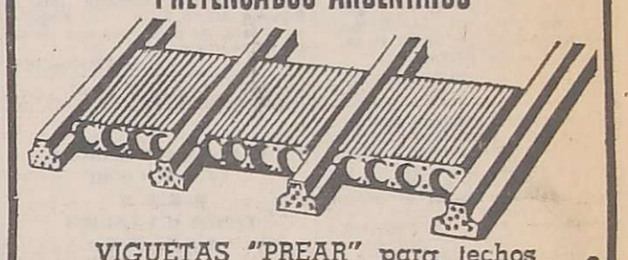
VIGUETAS "PREAR" para techos
LOSETAS "PREAR" para techos
CAÑOS "PREAR" para albañal
CAÑOS "PREAR" para irrigación
POSTES "PREAR" para alambradas
POSTES "PREAR" para parrales
DISTRIBUIDOR
COPERCO
SOCIEDAD ANONIMA
Administración: EMILIO CIVIT 757 - Mendoza
EXPOSICION Y DEPOSITO: 9 DE JULIO 1750 - Mendoza
Ladrillos Cerámicos para Techos y Mampostería - Sistemas de Riego Tipo Californiano - Bombas "Worthington" - Motores Eléctricos y Alternadores "Motorcea" - Perforaciones - Instalación y Service Integral de Bombas de Profundidad.
ENTREGAS EN OBRA
C-2

MEZCLA ADHESIVA
KLAUKOL
PARA LA COLOCACION DE PISOS AZULEJOS Y REVESTIMIENTOS
no es necesario mojar paredes ni revestimientos
Material aprobado por la Subsecretaría de Viviendas dep. MBS e INTI
EN VENTA EN LAS BUENAS CASAS DEL RAMO
REPRESENTANTE ZONA CUYO:
PRODYMAQ S. C.
E. CARRIEGO 1051 - TELEFONO 225236 - GODOY CRUZ MENDOZA
10|8|F|10|8

CRN CERAMICA RIO NEGRO
Colores rojo y habano

CUADRADO 10 x 10
MORISCO 10 x 14
EXAGONAL 10 x 10
RECTANGULAR 7 x 14
REPRESENTANTE EN CUYO
Palomo & Cía. S.A.C.I.F.I.A.
San Luis 541 - Teléf. 215098 - Mendoza
DISTRIBUIDORES:
VALERIO HNOS.
9 de Julio y Mendoza - San Juan - Teléfono 27711
SANITARIOS GRIMA
Montecaseros y Urquiza - Mendoza - Teléfono 253842
JOSE MARTINEZ COLLAR
Belgrano 1873 - Teléfono 291258 - Godoy Cruz
10|8|F|10|8

AVISOS FUNEBRES

SEPELIOS

VICENTA MAYOR
Vda. de IVARS
Q.E.P.D.
Falleció el 9-VIII-1976

Sus hijos: Luis, Carmen y Antonio; sus hijas políticas: Carmen de Miguel y Mercedes González; nietos: Mirta, José, Nito y Ana María, participan con hondo pesar su fallecimiento e invitan al sepelio de sus restos, hoy a las 11 hs., en el cementerio de la Capital. Casa de duelo: Aristóbulo del Valle 728, Ciudad. Servicio: Cochería Valverde, San Martín 270, Mendoza.
10|8|C|222|F|90837|10|8

VICENTA MAYOR VDA. DE IVARS. - Q.E.P.D. - Falleció el 9-VIII-1976. - Carlos Zuluaga y Flia., participan con profundo dolor el fallecimiento de la madre de su hermano político, Antonio, e invitan al sepelio de sus restos.
10|8|C|375|10|8

VICENTA MAYOR Vda. DE IVARS. - Q.E.P.D. - Falleció el 9-VIII-1976. - Juan Orozco, Dante Paronsini, Juan Gentina, Carlos Gramajo, Nicolás Candia, Armando Herrero, Diego Domínguez, Antonio Domínguez, Leandro Rubiolo, Anuar Slaibe, Jorge Slaibe, Carim Slaibe, Armando Ortiz, Jorge Franca, Sebastián Fernández, Santiago Morales, Martín Morales, Miguel Martín, Manuel Chacoma, Orlando Sánchez, Miguel Acosta, Francisco Oregon, Jorge Nazar, Flia. Lobos, Angelito Mancuso, Hernán Gardonio, Eugenio Campanella, Salvador Jorquera, Juan Rocamora Francisco Morillas, Marcos Juárez, participan con pesar el fallecimiento de la madre de Luis Antonio e invitan al sepelio de sus restos.
10|8|C|457|10|8

VICENTA MAYOR Vda. DE IVARS. - Q.E.P.D. - Falleció el 9-VIII-1976. - Concepción Vda. de Sánchez, Santiago Sánchez y Sra. y Elsa Sánchez, participan con profundo dolor el fallecimiento de su querida amiga e invitan a acompañar sus restos.
10|8|C|479|10|8

VICENTA MAYOR Vda. de IVARS. - Q. E. P. D. - Falleció el 9-VIII-76. - Arnaldo Anuar Slaibe y flia. participan con hondo pesar el fallecimiento de la madre de sus amigos Luis y Antonio e invitan al sepelio de sus restos.
10|8|C|223|10|8

ARNOLDO MARIO VEGA
Q. E. P. D.
Falleció el 9-VIII-1976.

Su desconsolada esposa: María Liberi de Vega; hijas: María Eugenia y Liliana Carmen Vega; hijo político: Ricardo Adolfo Santander; nietito: Nicolás Guillermo y Mariano Ricardo; hermanos: Héctor, Julio (ausente), Raúl Vega (ausente), hermanas políticas: Martina, Ana (ausente), Tots (ausente), sobrinos, primos y demás fires., participan su fallecimiento e invitan al sepelio hoy 16 hs., cementerio Capital. Casa de duelo: Paso de los Andes 601, Las Heras. Servicio cochería Mendoza, Roca 17, Las Heras.
10|8|F|90833|10|8

ARNOLDO MARIO VEGA. - Q.E.P.D. - Falleció el 9-VIII-76. El Centro Protección Recíproca de Choferes, participa con pesar el fallecimiento de su consocio activo e invita al sepelio de sus restos a realizarse en el día de hoy.
10|8|F|96419|10|8

ARNOLDO MARIO VEGA. - Q.E.P.D. - Falleció el 9-VIII-76. Familias de: Ducca, Díaz, Tassin, Vaselluci, Colucci, Porte, Palma, Micelli, Sánchez, Félix y Jorge Bunader, Mugnani, Andrés Cruz, Quercetti, Scafatti, Oyola, Narváez, Turinetti, Caridi, Pollicino, Polimeni, Romero, Leonor de Fúrfuri, de la Reta, Niewiak, Fabricantes de Soda Las Heras, participan con profundo pesar el fallecimiento de su dilecto amigo y vecino e invitan al sepelio de sus restos.
10|8|C|433|10|8

ARNOLDO MARIO VEGA. - Q.E.P.D. - Falleció el 9-VIII-76. Sus amigos: Angel y Alberto Tassin, Miguel Vaselluci, Mario Pérez, Pedro y Lita Mata, Antonio, María y Chichi Furfuri, Isabel, Jorge y Roberto de la Reta, Yolanda, Juan y Héctor Colucci, Ricardo y Silvia Porte, Andrés Cruz (ausente) y Marta y Chiqui, participan con profundo pesar el fallecimiento de su dilecto amigo y vecino e invitan al sepelio de sus restos.
10|8|C|443|10|8

ANGEL NICASTRO
Q. E. P. D.
Falleció el 9-VIII-1976
C.A.S.R. y B.P.

Su esposa: Anunciación Rinaldi de Nicastro; hermanos: José y Carmela Nicastro; hermanos políticos: Coccetade Nicastro (a), Horacio Suriana (a), Carmela (a), Rosa (a) y Josefina Rinaldi, Mirabella, sobrinos: Armando, Angel, Salvador, Humberto, Antonio, Carlos, María, Juana, Graciela, Marta y María, sobrinos políticos, sobrinos nietos y demás deudos participan su fallecimiento e invitan al sepelio de sus restos hoy a las 16 hs. al cementerio de Capital. Casa de duelo: Mathus Hoyos 665, Las Heras. Servicio "Casa Masselos S.R.L., Tel. 255043, San José.

ANGEL NICASTRO. - Q. E. P. D. - Falleció el 9-VIII-76. - C.A.S.R. y B.P. - Rolando Pablo Gregorio y Sra. participan con hondo pesar el sensible fallecimiento de su apreciado e inolvidable amigo Angel Nicastro y piden elevar una oración en sufragio de su alma e invitan al sepelio de sus restos.
10|8|C|433|10|8

ANGEL NICASTRO. - Q. E. P. D. - Falleció el 9-VIII-76. - Sus queridos amigos: Antonio Bonaceto y flia., Juan Floridia y flia., y Salvador Nobile y flia., participan con profundo dolor su fallecimiento e invitan al sepelio de sus restos.
10|8|C|485|10|8

MARIA IRENE BERGAMIN
DE MORALES
Q. E. P. D.
Falleció el 9-VIII-1976

Su desconsolado esposo: Enrique Morales; sus hijos: José Mario y María Elena; hermanos, hermanos políticos, sobrinos y demás familiares, participan su fallecimiento e invitan al sepelio de sus restos hoy a las 16 hs. previa misa cuerpo presente en la Iglesia del Socorro de Tupungato. Casa de duelo: calle La Gloria, San José, Tupungato. Servicio, cochería Aníbal Pereyra e hijo, Las Heras 45, Tel. 8348, Tupungato.
10|8|F|90822|10|8

MARIA IRENE BERGAMIN de MORALES. - Q. E. P. D. - Falleció el 9-VIII-1976. - Sus hermanos: Ernesto Bergamín, Elena Bergamín de González, Carlos Bergamín y Aída Bergamín de González; hermanos políticos y sobrinos, participan con profundo dolor su fallecimiento e invitan al sepelio de sus restos.
10|8|F|90823|10|8

MARIA IRENE BERGAMIN de MORALES. - Q. E. P. D. - Falleció el 9-VIII-1976. - La comisión directiva de Ciclos Club Ancón, amigos y vecinos, participan con profundo dolor su fallecimiento e invitan al sepelio de sus restos.
10|8|F|90823|10|8

MARIA IRENE BERGAMIN de MORALES. - Q. E. P. D. - Falleció el 9-VIII-1976. - Familias de: Ducca, Díaz, Tassin, Vaselluci, Colucci, Porte, Palma, Micelli, Sánchez, Félix y Jorge Bunader, Mugnani, Andrés Cruz, Quercetti, Scafatti, Oyola, Narváez, Turinetti, Caridi, Pollicino, Polimeni, Romero, Leonor de Fúrfuri, de la Reta, Niewiak, Fabricantes de Soda Las Heras, participan con profundo pesar el fallecimiento de su dilecto amigo y vecino e invitan al sepelio de sus restos.
10|8|C|433|10|8

MARIA IRENE BERGAMIN de MORALES. - Q. E. P. D. - Falleció el 9-VIII-1976. - Juan de Dios, José Mario, Francisco Anselmo y Carlos Evaristo (Los Pueiches) y Juan Carlos Lizarde, participan con profundo dolor su fallecimiento e invitan al sepelio de sus restos.
10|8|F|90823|10|8

MARIA GIORLANDO
MASIATTI Vda. de GULINO
Q. E. P. D.
Falleció el 9-VIII-1976
C. A. S. R. y B. P.

Sus hijas: Carolina y Rosa; sus padres: Rosario y Orlando; sus hijos políticos: Angel Bertolino y José Ciculo; hermanos: Rosa, Miguel, Pablo, Masamino y José Giorlando; hermanos políticos: Luis Vanella, Finalba Franchi, Morelia Ramírez, Yolanda López, Elsa Panella; nietos: María y Luis Bertolino, Lourdes, Silvia Ester y Domingo Luis Ciculo; sobrinos y demás deudos, participan su fallecimiento e invitan al sepelio de sus restos hoy a las 16 hs. al cementerio de Godoy Cruz. Casa de duelo: Comandante Torres s/n, Rivadavia. - Servicio: Empresa Ferreyra, Rivadavia.
10|8|F|90826|10|8

MARIA GIORLANDO MASIATTI VDA. DE GULINO. Q. E. P. D. - Falleció el 9-VIII-1976. - C.A.S.R. y B.P. - Domingo Ciculo y flia., participan su fallecimiento e invitan al sepelio de sus restos.
10|8|F|90827|10|8

MARIA GIORLANDO MASIATTI VDA. DE GULINO. Q. E. P. D. - Falleció el 9-VIII-1976. - C.A.S.R. y B.P. - Personal directivo, docente, alumnos y comisiones periescolares de la Escuela Nacional Nº 21, participan su fallecimiento e invitan al sepelio de sus restos.
10|8|F|90827|10|8

VICTORIO ZAGNI
Q. E. P. D.
Falleció el 9-VIII-1976.

Su esposa: Francisca Papparoni; sus hijos: Mario, Carlos, Elena y Marta Zagni; sus hijos políticos: Esther Portidi, Dolores Atencio y Oscar Sánchez; sus nietos; Gustavo, Carina, Ariel y Carlos, hermanos, hermanos políticos y demás familiares participan su fallecimiento e invitan al sepelio de sus restos hoy a las 18 hs. en el cementerio de Godoy Cruz. Casa de duelo: Belgano 110, Godoy Cruz. Servicio: Juan Alarcón e Hijos, Godoy Cruz.
10|8|F|97002|10|8

VICTORIO ZAGNI - Q.E.P.D. - Falleció el 9 - VIII - 1976. - Sus amigos de la Soc. Italiana "C. Colombo": Bergasi Lazzer, Juan y Pedro Boquete, Ivo Michelotti, Nicolás Menegozzi, Mariano H. Morón, Emilio Ambrosi, José García, Benito Alarcón, Aníbal Vezzoni, Raúl González, José Montes, Francisco Silla Humberto Marziani, Luis Vicentín, Mario Simone, Mario Sisto y sus respectivas familias participan con pesar su fallecimiento.
10|8|F|97001|10|8

FRANCISCA BARAHONA
Vda. de GOBBI
Q. E. P. D.
Falleció el 9-VIII-1976
C. A. S. R. y B. P.

Sus hermanas: Benita B. Vda. de Cáceres, Paula B. de Giovaruscio e Isabel B. de Martínez; hermanos políticos: Atilio Giovaruscio, Ernesto Martínez, Luisa, Emilia y Amelia Gobbi; sobrinos y demás deudos, participan su fallecimiento e invitan al sepelio de sus restos hoy a las 16 hs., en el cementerio de Godoy Cruz. Casa mortuoria: Jorge Newbery 743 Godoy Cruz. - Servicio: Cochería San Miguel.
10|8|C|464|10|8

FRANCISCA BARAHONA Vda. de GOBBI. - Q.E.P.D. - Falleció el 9-VIII-76. - C.A.S.R. y B.P. Juan Manuel Samamé y flia., participan con profundo dolor el fallecimiento de su amiga.
10|8|C|482|10|8

DIEGO CHICON
Q. E. P. D.
Falleció el 9-VIII-1976.
C.A.S.R. y B.P.

Su esposa: Irma Porcel; hijos: María, Diego y Gladys; hijo político: Luis Giraldo; madre política: Esperanza Vda. de Acevedo; hermanos: María y Jesús; hermanos políticos, tíos, primos, sobrinos y demás deudos participan su fallecimiento e invitan al sepelio, hoy a las 17 hs., en el cementerio de Guaymallén. Casa de duelo: Cadetes Argentinos s/n. Barrio Digregorio. Rodeo de la Cruz. Servicio: Boschín Hnos. Villa Nueva.
10|8|F|90834|10|8

SEGUNDO PRIMITIVO
CORIA
Q. E. P. D.
Falleció el 9-VIII-1976

Su esposa: Marcela Albina Aballay de Coria; sus hijos: Omar y María Coria; sus hermanas: Lucía, Aurelia y Rufina Coria; hermanos políticos: Miguel Maturano, Juan Carlos Manzano, José, Elena, Rosa, René, Elsa y Sixto Aballay, primos, sobrinos y demás fires. participan su fallecimiento e invitan al sepelio de sus restos al cementerio de Maipú hoy a las 17 hs. Casa mortuoria: calle Las Heras s/n., Barrio Cavagnaro, Coquimbito, Maipú. Servicio Cochería Timonieri, Calderón y López, Maipú.
10|8|F|90844|10|8

MARTA FERNANDEZ
DE PEREZ
Q. E. P. D.
Falleció el 9-VIII-1976

Su esposo: Damián Pérez; sus hijos: Alicia, Alberto, Damián y Mariela; su madre: Cornelia Agüero de Fernández; hermanos, hermanos políticos, sobrinos y demás familiares participan con profundo dolor su fallecimiento e invitan al sepelio de sus restos hoy 10 hs., en el Cementerio de Buen Orden. Casa de duelo: Finca Tagarot Divisadero Tres Porteñas. Servicio cochería Flores de S. Flores, San Martín.
10|8|F|90845|10|8

MARIA DE LAS MERCEDES RIO VDA. DE DOMINGUEZ - Q.E.P.D. - Falleció el 9-VIII-76. Sus hijas: Alicia, Genoveva y Sara; hijos políticos: Teodoro Hernando, Donato Miguez, Alejandro Lima; nietos: María, Inés, Susana, Delia, Esther, Juan, Antonio, Neli, Fernando, Gerardo, Angel, Jorge, Carlos, Marcelo Orlando; bisnietos María y Alejandro y demás fires. participan su fallecimiento e invitan al sepelio hoy 11 hs., en cementerio Capital. - Casa de duelo: Luján s/n. Loteo Rodríguez, Panquehua, Las Heras. Servicio Cochería Mendoza, Roca 17, Las Heras.
10|8|F|90836|10|8

LEONOR EDITH GUERRA
Falleció el 9-VIII-1976
Q. E. P. D.

Su madre: Hermelinda de Guerra; hijas políticas: María Vda. de Guerra y Adelina Vda. de Guerra; sobrinos, Silvia G. de Baldasso, Daniel Baldasso, María G. de Collovati, Domingo Collovati y Antonio Guerra, sobrinos, nietos y demás familiares participan su fallecimiento e invitan al sepelio de sus restos hoy a las 17 horas al cementerio de Luján. Casa mortuoria: Viamonte y Puerredón, Chacras de Coria, Luján. Servicio Cochería Municipal de Luján de Cuyo.
10|8|F|90924|10|8

ERNESTO RICARDO SPOSITO y ANA MARIA MARGARITA FUCHS de SPOSITO - Q.E.P.D. - Fallecieron el 7-VIII-1976 - Su hija Betty y su hijo político Alberto Farruggia; sus nietecitos Javier y Damián; sus hermanas Delia, Elena y Dora Sposito; sus hermanos políticos y sobrinos y demás familiares, participan su fallecimiento con profundo pesar e invitan al sepelio de sus restos, a efectuarse hoy a las 10 horas en el cementerio de Godoy Cruz. Servicio: Casa Flores (G. Cruz).
10|8|C|431|10|8

ERNESTO SPOSITO. - MARGARITA FUCHS DE SPOSITO. - Q.E.P.D. - Fallecieron el 7-VIII-1976. - Ramón F. Farruggia y señora, Josefina D. de Farruggia, Egidio Romero y señora, Norma F. de Romero, participan el fallecimiento de los padres políticos de su hijo y hermano Alberto, respectivamente.
10|8|C|255|10|8

ERNESTO RICARDO SPOSITO y ANA MARIA MARGARITA FUCHS de SPOSITO - Q.E.P.D. - Fallecieron el 7-VIII-1976 - Ramón Farruggia y señora participan el fallecimiento de sus consuegros, e invitan al sepelio de sus restos, a efectuarse en el cementerio de Godoy Cruz a las 10 horas.
10|8|C|435|10|8

ERNESTO RICARDO SPOSITO y ANA MARIA MARGARITA FUCHS de SPOSITO - Q.E.P.D. - Fallecieron el 7-VIII-1976 - Alberto D. Palacios y familia; Rafael Vicente y familia; Dr. Aquiles W. Mazziotti y familia; Ernesto Lombardi y familia; Marcial Peña López y familia, participan el fallecimiento de su muy querido matrimonio amigo, e invitan al sepelio de sus restos.
10|8|C|406|10|8

ERNESTO RICARDO SPOSITO y ANA MARIA MARGARITA FUCHS de SPOSITO - Q.E.P.D. - Fallecieron el 7-VIII-1976 - Eugenia Castro de López, Rozello Ernesto López, Marta Clara Zinman de López, Roberto Balardi, María Eugenia López de Balardi y familias, participan con pesar su fallecimiento.
10|8|C|387|10|8

ERNESTO RICARDO SPOSITO y ANA MARIA MARGARITA FUCHS de SPOSITO - Q.E.P.D. - Fallecieron el 7-VIII-1976 - Carlos J. Ruiz, Herminia Olivella de Ruiz y Celia García de Olivella, participan su fallecimiento y elevan una plegaria por el eterno descanso de sus almas.
10|8|C|419|10|8

ERNESTO SPOSITO. - Q.E.P.D. - MARGARITA FUCHS DE SPOSITO. - Q.E.P.D. - Fallecieron el 7-VIII-1976. - Ana Dolores Díaz de Arnó y Flia., participan con hondo pesar el fallecimiento de sus muy queridos amigos.
10|8|C|394|10|8

ERNESTO RICARDO SPOSITO Q. E. P. D. - MARGARITA FUSCH DE SPOSITO - Q. E. P. D. - Fallecieron el 8-VIII-76. - Arqto. Fernando Hocevar y Susana Ortega de Hocevar participan con profundo dolor la desaparición de los padres de sus amigos Bety y Alberto.
10|8|C|491|10|8

ERNESTO RICARDO SPOSITO Q. E. P. D. - MARGARITA FUCHS DE SPOSITO - Q.E.P.D. - Luciano Pagotto y sra., Beatriz Fugazzotto participan con profundo dolor su fallecimiento e invitan a elevar una plegaria por su eterno descanso.
10|8|C|489|10|8

ERNESTO R. SPOSITO. - Q.E.P.D. - MARGARITA FUCHS DE SPOSITO. - Q.E.P.D. - Fallecieron el 7-VIII-76. - Aurelia de Valdemoros, Carlos Valdemoros y flia., Jorge Valdemosos y flia., Dr. Alberto Durandeu y sra. participan su fallecimiento.
10|8|C|496|10|8

ERNESTO RICARDO SPOSITO - Q.E.P.D. - MARGARITA FUCHS DE SPOSITO. - Q.E.P.D. - Fallecieron el 7-VIII-76. - Sus amigos de la contaduría de la administración de Y.P.F. participan con profundo dolor su deceso y que sus restos serán inhumados hoy a las 10 horas en el cementerio de Godoy Cruz Mza.
10|8|C|455|10|8

ERNESTO RICARDO SPOSITO - Q.E.P.D. - MARGARITA FUCHS DE SPOSITO. Q.E.P.D. - Fallecieron el 7-VIII-1976. - Consorcistas y encargado del edificio Necochea 364, participan con profundo dolor su fallecimiento e invitan al sepelio de sus restos.
10|8|C|484|10|8

ESPARTACO C. ZAMBIANCHI Q.E.P.D. - Falleció el 9-VIII-1976. - C.A.S.R. y B.P. - Su desconsolada esposa: Martha Rosales Mallea de Zambianchi; sus hijos: Federico José y Mabel Garrido, Guillermo Ramón, Carlos Alberto y Margarita Ana Gray; sus nietitos: Guillermo Federico Zambianchi Blanco y Carlitos Alberto Zambianchi Gray; sus hermanas: Nélida de Gray y Ofelia de Salvi (ausente); sus hermanos políticos: Elida de Dourisboure, Juan Ramón y Felisa, Rafael Humberto y Amparito, Alicia y Hervy y Raquel Rosales Mallea, Dr. Santiago R. Gray y Jorge Salvi (ausente), primos, sobrinos y demás deudos, participan su fallecimiento e invitan al sepelio de sus restos hoy a las 17 horas en el cementerio de la ciudad de San Rafael. Casa de duelo: Chile 204, San Rafael.
10|8|F|90819|10|8

ESPARTACO C. ZAMBIANCHI Q.E.P.D. - Falleció el 9-VIII-1976. - C.A.S.R. y B.P. - Félix H. S. Schott y su esposa Alicia Rosales Mallea, participan el fallecimiento de su querido hermano político e invitan al sepelio de sus restos.
10|8|F|90820|10|8

ESPARTACO CLIMACO ZAMBIANCHI. - Q.E.P.D. - Falleció el 9-VIII-76. - Presidente, directores y personal del Banco de Mendoza, participan con profundo pesar el fallecimiento del señor padre de su compañero de tareas, señor Guillermo Ramón Zambianchi, e invitan al sepelio de sus restos.
10|8|C|345|10|8

ESPARTACO CLIMACO ZAMBIANCHI - Q.E.P.D. - Falleció el 9-VIII-1976. - C.A.S.R. y B.P. Instituto de Cultura Hispánica de San Rafael, participa con pesar el fallecimiento del esposo de su digna compañera de Comisión Directiva, María P. de Zambianchi, e invita al sepelio de sus restos al cementerio de San Rafael.
10|8|F|96301|10|8

ESPARTACO CLIMACO ZAMBIANCHI - Q.E.P.D. - Falleció el 9-VIII-1976. - C.A.S.R. y B.P. Juan Rubén Vázquez y Hortensia Bustos de Vázquez, participan con profundo dolor el fallecimiento de su querido amigo e invitan a acompañar sus restos al cementerio de San Rafael.
10|8|F|96300|10|8

ESPARTACO CLIMACO ZAMBIANCHI - Q. E. P. D. - Falleció el 9-VIII-76. - El Partido Demócrata de San Rafael participa con hondo pesar el fallecimiento del esposo de la vicepresidenta de su centro femenino, sra. Martha Rosales Mallea e invita al sepelio de sus restos.
10|8|F|90338|10|8

ERNESTO BERDOLINI - Q. E. P. D. - Falleció el 9 - VIII - 1976. - C. A. S. R. y B. P. - Su esposa: Ana E. Scribe de Berdolini; su madre: su suegra: Luz Funes Vda. de Scribe; sus hermanos: Raimundo, Lila de Astuto y Mario; sus hermanos políticos: Humberto y Petra de Scribe, Alicia de Allisiardi, Salvador Astuto; sus sobrinos: Aldo y María Allisiardi, Estrella y Humberto Scribe participan con profundo dolor su fallecimiento e invitan a acompañar sus restos, hoy a las 17.30, en el cementerio de la Capital. Favor que agradecerán, rogando elevar una oración por el eterno descanso de su alma. Casa mortuoria: Matienzo 1879, Pedro Molina, Gllén. Servicio Cochería Mendoza, Roca 17, Las Heras.
10|8|C|494|10|8

ERNESTO BERDOLINI - Q. E. P. D. - Falleció el 9 - VIII - 1976. - C. A. S. R. y B. P. - Sus sobrinos: Humberto Scribe, Marta L. Hudson de Scribe, Aníbal Dipaola, Estrella Scribe de Dipaola participan con profundo dolor el fallecimiento de su querido tío Ernesto e invitan al sepelio de sus restos.
10|8|C|493|10|8

ERNESTO BERDOLINI - Q. E. P. D. - Falleció el 9 - VIII - 1976. - C. A. S. R. y B. P. - Sus desconsolados sobrinos: María Matilde Allisardi y Guido Videla, Aldo Héctor Allisiardi y Sra. Irene Suárez de Allisiardi y sus hijitos: Patricia, Silvia, Aldo, Gustavo Pablo y Facundo participan con inmenso dolor su fallecimiento e invitan al sepelio de sus restos.
10|8|C|492|10|8

MARIA M. DE MORENO. - Q.E.P.D. - Falleció el 9-VIII-76. Su esposo: Leopoldo Moreno; hijos: Manuela, Roque, Juan Carlos, Lucía y Carmen; hijos políticos: Juan Arrieta Margarita Rodríguez, Laureano Leyes, Mirta Cárdenas; hermanos, nietos, primos, sobrinos y demás familiares, participan con dolor su fallecimiento e invitan al sepelio de sus restos que se realizará hoy a las 16 hs. en el cementerio de San Carlos. Casa de duelo: San Martín s/n., La Consulta. Servicio: Cochería Juan M. Cordones e hijos, San Carlos.
10|8|F|90831|10|8

MARIA M. DE MORENO. - Q.E.P.D.- Falleció el 9-VIII-76. Sus hermanos políticos: José Medrano, Marcelo Berón, Nicolás Campos y sus respectivas familias; madre política: Felisa C. de Moreno; sobrinos: Basilio Martínez y Flia., participan con pesar su fallecimiento e invitan a acompañar sus restos.
10|8|F|90832|10|8

AURORA PELLIZA CAMUS Vda. de PRULLETTI. - Q.E.P.D. - Falleció el 9-VIII-1976. Sus hijos: Juan Alfredo (ausente) y Luis Enrique; hijas políticas: Alba Rosa y Adelina (ausente); sus hermanos: María Olimpia, Raul y César; sus hermanas políticas: Dora y Angélica; nietos, sobrinos y demás familiares, participan su fallecimiento e invitan al sepelio de sus restos hoy a las 16 hs., al cementerio de Capital. Se ruega no enviar coronas, destinar su importe a obras de caridad. Casa mortuoria: Calle Elpidio González, Casa 10, manzana K, Barrio Batalla del Pilar, G. Cruz.
10|8|C|486|10|8

AURORA PELLIZA CAMUS Vda. de PRULLETTI. - Q.E.P.D. - Falleció el 9-VIII-1976. Sus sobrinos: José Lorenzo Pelliza, Mercedes E. Liobell de Pelliza y sus sobrinos nietos: José Domingo, Marta Estela, Horacio Lorenzo e Iris Elvira Pelliza, participan su fallecimiento e invitan al sepelio de sus restos.
10|8|C|487|10|8

LUIS F. SFREDO. - Q. E. P. D. - Falleció el 8-VIII-1976. Su esposa: Emma Sosa; sus hijos: Armando, Ernesto; sus hijas políticas: María Colucci, Mónica Fernández; sus nietos: Omar Mónica, Alejandra y Patricia; hermanos: Juan y Nicolás; hermanos políticos, sobrinos, sobrinas y demás deudos, participan con profundo dolor su fallecimiento y que sus restos serán inhumados hoy a las 17.30 hs., en el cementerio de Capital. Casa de duelo: Córdoba 902, Las Heras.
10|8|C|483|10|8

LUIS SFREDDO. - Q.E.P.D. - Falleció el 8-VIII-1976. - Sus hermanos políticos: Guillermo, Ramón, Héctor, Martha y Letizia Sosa y flias., participan su fallecimiento con profundo pesar e invitan al sepelio de sus restos.
10|8|C|432|10|8

JULIO BARRAZA. - Q.E.P.D. - Falleció el 8-VIII-1976. - Vicente Módica, Orlando Módica, Osvaldo Crivello, Antonio Di Salvo, José Marzari y Oscar Da Hoyos, Víctor Saturnino y Alberto Levy, participan el fallecimiento de su colaborador.
10|8|C|438|10|8

JULIO BARRAZA. - Q.E.P.D. - Falleció el 8-VIII-1976. - El personal administrativo de Empresa Constructora Vicente Módica S.A.C.I. e I.: Osvaldo Lucero, Miguel Lucero, Jorge Palacios, Graciela Cavallo, Angela Rossetti y Alicia Quintal, participan con profundo dolor el fallecimiento de su compañero de trabajo.
10|8|C|437|10|8

JUANA DEL ROSARIO SOSA de LOPEZ. - Q.E.P.D. - Falleció el 9-VIII-1976. - C.A.S.R. y B.P. - Su esposo: Ignacio; sus hijos: Rubén, Juana, José, René, Mirta, Susana y Fanny; hijos políticos: Julio Riveros, Narciso Torres, Héctor Ruvera, Oscar Márquez, Tomás Agüero, Nilda Zoloa y Luisa Pereyra; hermanos, hermanos políticos, tíos, primos, sobrinos, nietos, bisnietos y demás deudos participan su fallecimiento e invitan al sepelio hoy a las 17 hs., en el cementerio de Guaymallén. Casa mortuoria: Barrio Elst. Lote 3, Manzana B, Rodeo de la Cruz. Servicio Boschín Hnos. Villa Nueva.
10|8|F|90835|10|8

JULIA VIDELA. - Q.E.P.D. - Falleció el 9-VIII-76. - C.A.S.R. y B.P. - Sus hermanos: Elena Vda. de Balmaceda, Sara Videla y Fermín Videla, hermanas políticas: Walberta Verónica Silva de Videla y Juana Vda. de Videla, sobrinos: María Bertha Videla de Sedano, Sergio Sedano y demás deudos, participan con profundo dolor su fallecimiento e invitan al sepelio de sus restos que se efectuará hoy a las 16 en el cementerio de la Capital. Casa de duelo: Mitre 1683, Pedro Molina, Gllén. Servicio: Empresa Augusto Américo Zapata, Godoy Cruz 516, San José.
10|8|F|90850|10|8

SEVERO GUTIERREZ. - Q.E.P.D. Falleció el 9-VIII-1976. Sus hijos: Braulio y Roberto Gutiérrez; su hija política: Marta Ramírez; hermana: Josefina Antonia y María Teresa; hermanos políticos, nietos, primos y sobrinos y demás fires., participan su fallecimiento e invitan al sepelio de sus restos hoy a las 11 hs. al cementerio de Rivadavia. Casa mortuoria: Reconquista s/n. Santa María de Oro, Rivadavia. - Servicio: Empresa Ferreyra, Rivadavia.
10|8|F|90325|10|8

PARTICIPACIONES

ANA MARIA CAPARROS Vda. DE VITALE. - Q.E.P.D. - Falleció el 8 - VIII - 1976. - Sus vecinos familias de: Muñoz, Garro, Balario, Vázquez, Sra. Díaz, Sansone, Samhuesa, Copia, Gambini, González, Glorlando, Albertti, Balgorria, González Molina y Guéliz, Palacio, Saldeña, Maricic, Steroni, Panetta, Mercado, Guiñazú, Moreno, Rabusa, Pérez, Traetta y Marinsulin, participan con profundo pesar el fallecimiento de su vecino y amiga y cuyos restos fueron inhumados en el día de ayer en el cementerio de la capital.
10|8|C|453|10|8

ANA MARIA CAPARROS Vda. DE VITALE. - Q.E.P.D. - Falleció el 8 - VIII - 1976. - El administrador general, gerente, jefes y personal de la Dirección Provincial de Energía, participan con profundo pesar el fallecimiento de la señora hermana de la compañera de tareas Asunción Torá y que sus restos fueron inhumados en el día de ayer.
10|8|C|415|10|8

SANTA CANNIZZO DE MARINI. - Q.E.P.D. - Falleció el 8-VIII-76. - Carlos A. Díaz y flia., participan con dolor el fallecimiento de la madre y madre política de sus amigos Josefina y Sixto y que sus restos fueron inhumados ayer.
10|8|F|91627|10|8

SANTA CANNIZZO DE MARINI. - Q.E.P.D. - Falleció el 8-VIII-76. - Manufactura de Tabacos Imparciales - Particulares y personal del Depósito Mendoza, participan el fallecimiento de la señora madre política de su distribuidor exclusivo F. S. Pérez y que sus restos fueron inhumados en el día de ayer.
10|8|F|91626|10|8

SANTA CANNIZZO DE MARINI. - Q.E.P.D. - Falleció el 8-VIII-76. - Osvaldo C. García y flia., participan con dolor el fallecimiento de la madre y madre política de sus amigos Josefina y Sixto, y que sus restos fueron inhumados en el día de ayer.
10|8|F|91625|10|8

SANTA CANNIZZO de MARINI - Q. E. P. D. - Falleció el 8-VIII-1976 - El administrador general, gerentes, jefes y personal de la Dirección Provincial de Energía, participan con profundo pesar el fallecimiento de la señora madre del compañero de tareas Salvador Lucio Marini, y que sus restos fueron inhumados en el día de ayer en el cementerio de la Capital.
10|8|C|416|10|8

SANTA CANNIZZO de MARINI - Q. E. P. D. - Falleció el 8-VIII-1976 - El personal del Departamento Obras Eléctricas de la Dirección Provincial de Energía, participa con profundo pesar el fallecimiento de la señora madre del compañero de tareas Salvador Lucio Marini, y que sus restos fueron inhumados en el día de ayer en el cementerio de la Capital.
10|8|C|417|10|8

SANTA CANNIZZO de MARINI Q.E.P.D. - Falleció el 8-VIII-1976. - Manuel Castillo, Carlos A. Díaz, García Hnos., Ricardo Elías, Suc. de Ciro Martinelli, Francisco D. Pacheco, Suc. de Juan M. Rojo, Joaquín A. Sánchez, Raúl F. Sendín, participan con dolor el fallecimiento de la madre política de su compañero, F. Sixto Pérez, y que sus restos fueron inhumados en el día de ayer.
10|8|F|91624|10|8

SANTA CANNIZZO DE MARINI. - Q.E.P.D. - Falleció el 8-VIII-1976. - Juan M. Rojo y familia, participan con profundo dolor su fallecimiento y que sus restos fueron inhumados en el día de ayer.
10|8|C|459|10|8

SANTA CANNIZZO DE MARINI. - Q.E.P.D. - Falleció el 8-VIII-1976. - Luis L. Martinelli, participa con profundo dolor su fallecimiento y que sus restos fueron inhumados ayer.
10|8|C|458|10|8

SANTA CANNIZZO DE MARINI. - Q.E.P.D. - Falleció el 8-VIII-1976. - Ricardo Elías y Flia., participan con profundo dolor su fallecimiento y que sus restos fueron inhumados ayer.
10|8|C|461|10|8

SANTA CANNIZZO DE MARINI. - Q.E.P.D. - Falleció el 8-VIII-1976. - Los compañeros de la clase 1953, participan con dolor el fallecimiento de la madre de su gran amigo Elio y que sus restos fueron inhumados en el día de ayer.
10|8|F|90284|10|8

DOMINGO FACUNDO CORIA Q. E. P. D. - Falleció trágicamente el 8-VIII-1976. - Su comadre: Raúl Alaniz y Flia., participan con profundo dolor su fallecimiento y que sus restos fueron inhumados en el día de ayer en el cementerio de Maipú.
10|8|F|90846|10|8

DOMINGO FACUNDO CORIA Q. E. P. D. - Falleció trágicamente el 8-VIII-1976. - La Cooperativa Rural de Servicios Públicos "Barrio Coquimbito Ltda.", participa con profundo pesar el fallecimiento de su secretario y que sus restos fueron inhumados en el día de ayer en el cementerio de Maipú.
10|8|F|90846|10|8

DOMINGO FACUNDO CORIA Q. E. P. D. - Falleció trágicamente el 8-VIII-1976. - Dirección y personal de Centenera, participa con profundo pesar su fallecimiento y que sus restos fueron inhumados en el día de ayer en el cementerio de Maipú.
10|8|F|90846|10|8

DOMINGO FACUNDO CORIA Q. E. P. D. - Falleció trágicamente el 8-VIII-1976. - La Mutual de Centenera, participa con profundo pesar su fallecimiento y que sus restos fueron inhumados en el día de ayer en el cementerio de Maipú.
10|8|F|90846|10|8

DOMINGO FACUNDO CORIA - ALBERTO PERALTA. - Q.E.P.D. - Fallecieron trágicamente el 8-VIII-76. - La comisión directiva del Club Deportivo y Social Coquimbito Peñaflor y sus respectivas subcomisiones de fútbol, básquet y ciclismo, juntamente con sus equipos, participan con profundo dolor el fallecimiento del señor padre de su querida compañera Graciela y tesorero y socio respectivamente y que sus restos fueron inhumados en el día de ayer.
10|8|F|90841|10|8

DOMINGO FACUNDO CORIA - ALBERTO PERALTA. - Q.E.P.D. - Fallecieron trágicamente el 8-VIII-76. - Sus amigos y vecinos: Carlos Alaniz, Jorge Villanueva, César Manríquez, Lucio Heredia, Martín Flores, Domingo Flores, Carlos Manríquez, Antonio Mazza, Enrique Torres, José Rosales, Juan Bonovich, Víctor Bonovich, José Murcia, Juan Vignoni, Víctor Manríquez, Enrique Trejo, Roberto Pecabarren, Juan Triviño, Manuel González, Héctor Quintana, Oscar Oliva, Honorio Cuello, Filiberto Rosales, Américo Scaiola, José Marcón, Víctor Martínez, Ernesto Aciar, Angel Bernardón, Luis T

Gira de Videla

(Viene de la Pág. 1ª)

cesidad de incrementar la producción de energía eléctrica, sin la cual —sostuvo— no podrá llevarse a cabo el plan de radicaciones industriales que se encuentra en estudio.

Con empresarios

A partir de las 18.15 el Presidente recibió en la Casa de Gobierno a representantes de la Cámara de la Construcción, Cámara de Comercio, Unión Industrial, Empresariado de Villa Angela, de Resistencia, de la Federación Chaqueña, Sociedades Rurales Productores de Carne, Asociación de Productores de Cebú, Asociación Forestal y Cooperativa Forestal.

Durante esas reuniones el ministro de Economía, José Alfredo Martínez de Hoz, admitió que actualmente "la acción del Banco Nacional es pesada, pero con el tiempo todo se va a desburocratizar".

Agregó que el sistema impositivo debe ser simplificado, porcuanto el aparato actual de recaudación es inoperante. "Esa situación —afirmó— la vamos a solucionar recién el año próximo".

Palabras de Videla

Por su parte el teniente general Videla, al hablar con los productores agropecuarios, dijo que "la Argentina tiene un compromiso con la humanidad; como productora de alimentos debe prepararse para responder a un mundo en creciente demanda de comida que será cada vez más escasa. No es un concepto especulativo sino un sentimiento de solidaridad que debemos asumir los argentinos".

Los empresarios reclamaron créditos amplios y baratos para realizar el desmonte y permitir así la incorporación de nuevas tierras hoy imposibles de ser explotadas ruralmente en el país.

Finalmente Martínez de Hoz señaló que los reclamos de los productores chaqueños son razonables y están contenidos en los planes de colonización expuestos esta mañana en Casa de Gobierno por el gobernador. Calificó a la programación como una de las más originales en ejecución y prometió el más amplio apoyo del gobierno nacional.

A las 20, el teniente general Videla se retiró de la Casa de Gobierno, y posteriormente se trasladó a la unidad militar local, donde mantuvo una reunión con las autoridades castrenses en su condición de comandante general del Ejército.

Actividad para mañana

El teniente general Videla pernoctará en esta ciudad, y mañana a primera hora seguirá viaje para Formosa, donde presidirá una formación militar en el Regimiento 29 del Monte, efectuará diversas visitas a centros de producción y presidirá un acto en la plaza San Martín, donde entregará títulos de propiedad de tierras fiscales.

La esposa del primer mandatario, en tanto, recorrió durante la mañana las calles céntricas de Resistencia y visitó edificios públicos, la casa cuna, el museo de ciencias naturales y la Escuela Normal. Por la tarde, se trasladó al puerto de Antequera y recorrió en lancha el perímetro de la isla del Cerrito, para visitar luego a la presidenta de la Cruz Roja, Inés Marques, en su domicilio particular. Por la noche acompañó a su esposo en la visita al Fogón de los Arrieros, y participó en la recepción ofrecida a las autoridades locales.

Analizan un nuevo orden económico los países no alineados

COLOMBO (Sri Lanka), 9 (UPI). — La quinta conferencia Cimera de países no alineados comenzó hoy en Colombo, la capital de Sri Lanka, bajo fuertes medidas de seguridad.

Los embajadores que han venido para la primera parte de la conferencia comenzaron a tratar inmediatamente de las cuestiones políticas y económicas que serán consideradas por los jefes de Estado de diferentes países que llegarán a esta ciudad.

La comisión coordinadora integrada por delegados de 17 países se reunió en la mañana y por la tarde, para convenir en la agenda que el miércoles se someterá a la consideración de los ministros de Relaciones Exteriores.

Luego, a partir del lunes de la semana próxima, los jefes de Estado de numerosos países, entre ellos el primer ministro de Cuba Fidel Castro, el presidente de Yugoslavia Josip Broz Tito y el hombre fuerte de Libia Moammar Khadaffy, debatirán los puntos del temario.

Cientos de diplomáticos de países asiáticos, africanos y latinoamericanas se hallaban aquí hoy para la conferencia Cimera, la primera de su genero desde la que tuvo lugar en Argel, en 1973.

Los delegados dijeron que esperaban que la conferencia dedicara el mismo tiempo al debate de problemas económicos y a la consideración de cuestiones políticas.

"El punto básico de la conferencia será la creación de un nuevo orden económico a base de igualdad entre las naciones desarrolladas y las que se encuentran en vías de desarrollo", dijo V. L. Mendis, que es embajador de Sri Lanka en Gran Bretaña.

En el orden político, los tres países que se están disputando el que fuera el Sahara Español se encuentran representados aquí en plena fuerza y, según dijeron varios delegados, parece que no habrá forma de evitar una enconada discusión entre ellos.

Marruecos y Mauritania entraron en posesión de ese territorio el año pasado, a pesar de fuertes objeciones de parte de Argelia, que ha fomentado un "movimiento de liberación" que está luchando por la independencia de esa ex colonia española, cuya principal fuente de riqueza son sus minas de fosfato.

Otros tópicos importantes que habrán de ser debatidos serán la situación en Sudáfrica y el Oriente Medio y el caso de Indochina después de la guerra del sudeste asiático.

La comisión coordinadora trabajó hoy principalmente en cuestiones de procedimiento, como la de los gastos, los países que hayan de integrar tal comisión en el futuro y el tiempo que se dedicará a cada asunto individual.

Más de 4.000 policías cumplen misiones de seguridad en los hoteles en que se hospedan los delegados, en la sala de la conferencia, en el aeropuerto y en las principales carreteras que conducen a Colombo, en esta isla del Océano Indico.

Juran hoy en La Plata cuarenta magistrados

LA PLATA, 9. (Télam). — El presidente de la Suprema Corte de Justicia de la provincia, doctor Raúl Granoni, presidirá mañana la ceremonia de juramento de 40 nuevos magistrados, recientemente designados por el Poder Ejecutivo bonaerense.

El acto se llevará a cabo a las 15, en la Sala de Audiencias del Palacio de Justicia, con la asistencia de altos funcionarios, magistrados e invitados especiales.

Se formuló una exhortación sobre los combustibles

BUENOS AIRES, 9. (NA). — La empresa Yacimientos Petrolíferos Fiscales apeló en un comunicado de prensa distribuido hoy "al buen sentido y espíritu de solidaridad tanto de los usuarios como de expendedores para que reduzcan sus pedidos a sus necesidades reales".

La solicitud se realizó ante los rumores existentes sobre una posible falta de productos y la expectativa existente sobre un probable aumento del precio de los combustibles y situaciones coyunturales como la acaecida en la destilería de La Plata, que están provocando la distorsión en el mercado por excesivas demandas de productos, algunas de buena fe y otras con fines especultivos".

Finalmente se puntualiza que "para aquéllos que violen las naturales normas de comercialización la empresa está dispuesto a proceder con todo el rigor que le confieren las disposiciones legales vigentes".

Sobre productos industriales se hará una encuesta

BUENOS AIRES, 9 (NA). — El ministro de Economía de la Nación, a través de la Secretaría de Estado de Desarrollo Industrial ha encarado la realización de una encuesta sobre "oferta de productos industriales exportables" con la que se confeccionará un catálogo que incluirá el listado de los productos que nuestro país está en capacidad para vender en el exterior.

Los productores que participen en esta encuesta se beneficiarán con la inclusión de sus artículos en el citado catálogo, cuyos ejemplares serán distribuidos en los mercados internacionales en futuras negociaciones comerciales y mediante la acción de las consejerías económicas y las representaciones o filiales del Banco de la Nación en el exterior.

Las firmas interesadas deberán contestar los formularios de la encuesta, que podrán ser retirados en la Dirección Nacional de Cooperación Industrial de la Secretaría de Estado de Desarrollo Industrial.

Aumentaron las reservas monetarias

BUENOS AIRES, 9. (NA). — Las reservas de oro, divisas y otros activos internos del Banco Central de la República Argentina se incrementaron en 6.994 millones de pesos en la última semana, según lo consigna el balance semanal dado a conocer hoy por esa entidad.

Dentro de ese total el rubro de oro, colocaciones realizables en divisas y convenios de pago aumentó en 5.012 millones y otros activos en moneda extranjera en 1.982 millones.

El total del activo del Banco Central creció en la última semana en 38.488 millones mientras que dentro del pasivo se consigna un aumento en la circulación monetaria de 10.988 millones de pesos.

Fueron nombrados los rectores de 5 universidades

BUENOS AIRES, 9. (NA). — El ministro de Cultura y Educación, Ricardo Pedro Bruera, dio a conocer esta noche las designaciones de los rectores de las universidades nacionales de Río Cuarto, Jujuy, Salta, La Pampa y del Sur (Bahía Blanca).

Bruera dijo a los periodistas acreditados en esa casa que había designado en Río Cuarto, a Alaberto Emilio Luccini; en Jujuy, a monseñor Germán Miguel Mallagray; en La Pampa, a Vicente María Markini; en Salta a Hugo Roberto Ibarra, y en la Universidad del Sur (Bahía Blanca) a Jorge Lucero.

Detuvieron a Juan Carlos Rousselot

BUENOS AIRES, 9 (Télam). El ex secretario de prensa del Ministerio de Bienestar Social, Juan Carlos Rousselot, implicado en el proceso en que se investigan maniobra dolosas cometidas en perjuicio de los ex concesionarios de Radio Nuclear, de la ciudad de Zárate, fue detenido esta tarde por orden del juez federal, doctor Eduardo Francisco Marquard.

Rousselot, a quien el magistrado actuante recibirá declaración indagatoria de un momento a otro fue alojado en la alcaldía del Palacio de Justicia.

Los ex concesionarios de Radio Nuclear, en su oportunidad ,radicaron la correspondiente denuncia sobre presiones para que traspasaran sus acciones a la firma "Transradio", en la que desempeñaría el cargo directivo el ex ministro de Defensa, Adolfo Mario Savino.

López Rega prófugo de la justicia; Savino y el ahora detenido Rousselot, según los términos de la denuncia, que se hizo eco el ex entonces fiscal federal, doctor Miguel Angel Almayra, ante el juzgado federal, a cargo en esos momentos del ex juez Alfredo Nocetti Fasolino, fueron quienes gestionaron la maniobra para que, de tal forma, Radio Nuclear ,de la ciudad de Zárate pasara a depender de "Transradio", empresa propiedad de los imputados.

Informe Especial

Una definición de la libertad

por el Dr. Alejandro Martí

Es ley inferida por la Psicología de masas que cuando el concepto de un principio cualquiera o de una institución se vulgariza y llega a los estratos inferiores de la cultura su significado se oscurece o se distorsiona. Pierde precisión o resulta deformado por significados vagamente afines con su primigenia acepción.

Este hecho idiomático ha ocurrido en nuestro medio con los conceptos de libertad, de pueblo, de soberanía popular, de justicia social, de democracia, etc. Pues a medida que el respectivo término rebasó su medio natural (técnico o académico) y descendió al mayor número fue perdiendo claridad y hondura. Son vocablos, los mencionados, que han venido empobreciéndose en su primitiva y áurea acepción. Para el lenguaje vulgar se han reducido a una estrecha y desfigurada connotación idiomática. A esta altura de estos vaciamientos en nuestras latitudes políticas, nadie ha ensayado (que sepamos) devolverles su original contenido; mucho menos sanearlos de sus deformaciones. Se los ha dejado correr como monedas falsas.

Cuando, por ejemplo, se usa la voz "pueblo" se la hace entender con una parcializada y equívoca significación. Los usufructuarios de este vaciamiento semántico se esmeran en alongar su sentido con matices halagüeños para el mayor numero. Otro tanto ocurre con el concepto "democracia". Una vulgarizada "definición" enseña que "democracia es el gobierno del pueblo, por el pueblo y para el pueblo". Nada más inexacto que esta acumulación de voces antitéticas entre sí, cuanto falsas y equívocas a un tiempo.

Hecho similar ocurre con el concepto de libertad. Por regla general se la define de modo positivo, afirmativo. Se suele decir que "la libertad es el derecho de cada uno, etc.". En primer lugar, "libertad" no es "derecho". A la libertad se la entiende como una dimensión llena y colmada de posibilidades benéficas y favorables para quien la "conquista". Se la concibe como una substancia o un bien apropiable. Nunca como una condición subjetiva de conducta. Se la postula como un fin en sí misma; como un poder absoluto de realizaciones personales.

Es moneda corriente la convicción de que tener libertad es tener la facultad inoponible de hacer y dejar de hacer; como un atributo que nos cubre de inmunidades y que nos garantiza la absolución por los desvíos y excesos de su ejercicio. En estas circunstancias: cuando se concibe la libertad como un absoluto inembargable se desemboca —por el rigor lógico de este modo de concebirla— en este oleaje de disipación y de violencias que llena nuestros días. La raíz de estos resultados se nutre en las tierras sin luz de una mente anegada en "libertades".

Dos razones hay para explicar este "vendaval corrosivo de crítica y cuestionamiento" al decir del arzobispo de Santa Fe (LOS ANDES 31-V-76); para explicar este alzamiento contra valores y preferencias inmutables del psiquismo humano contra las jerarquías sociales. Una de estas razones es el concebir tal libertad como una fuerza de apropiación absoluta e incondicionable en su ejercicio. El definirla positivamente. La otra razón es que las generaciones de nuestro siglo nacen, crecen y se educan en un medio en donde la palabra "libertad" es pronunciada con veneración cuando de los derechos del pronunciante se trate. Y de tal manera se la concepttúa ilimitada que no hay resquicio moral para su relativización por parte de quien la esgrime. Las generaciones actuales se nutren de un concepto de libertad en el que no cabe la condición previa de un aprendizaje para usarla. Cada cual piensa que la libertad está solamente para él. El aprendiz de libertario no recibe la prevención de que antes de esgrimirla como una lanza necesita adquirir la idoneidad para transitar por las calles del derecho conduciendo su libertad y llevándola por su mano.

Esta idea falsificada de la libertad —el concebirla como el factor exclusivo de la felicidad de los hombres— ha sido causa de fracasos o del desprestigio de muy nobles concepciones políticas, morales o económicas. Quizás tenga culpa el no tener el concepto adecuado, el carecer de la definición lógicamente correcta. Quizás también haya culpa en la carencia de un aprendizaje para su uso. Pues con la libertad pasa lo mismo que con los temas de economía, de política o del idioma. Todo el mundo se cree autorizado a pontificar y cree tener derecho a sentar cátedra, a opinar, a enseñar estas materias.

El citado prelado argentino denunció con dramático idioma el rasgo típico de estos tiempos de "libertad" sin coto. Denunció la inversión de valores y la nivelación rasera que se hace del orden moral y social. Cabe agregar a esta pública denuncia de los estragos que causa el yoismo irreflexivo que detrás de la embriaguez de libertad que el joven padece se hallan los mayores, culpables en muy alto porcentaje (educadores, padres, funcionarios). Estos mayores son de algún modo cómplices con su indiferencia, con su tolerancia, con su ejemplo, con sus opiniones, rotundas a veces, infundadas siempre. La culpa de estos mayores nace muchas veces también de la falta de tacto de ellos mismos para ejercer una libertad razonada. En esta balumba de "liberaciones" el principio de autoridad fue lo primero en caer. Y lo fue porque es el mayor de los obstáculos para toda otra "liberación". Los responsables, los mayores, dejan hacer, quizás por comodidad. El argumento es barato: basta con decir que "son tiempos modernos"; que "nadie se puede oponer a la moda". Los mayores dejan hacer, los menores hacen, esgrimiendo la libertad como una lanza, como un medio que les ha de servir para conquistar una libertad definitiva, un castillo en lo alto, repleto de dones, de poder y de placeres.

Desamparados de consejos, de guías, de ejercicio en el difícil arte de ser libre, los adolescentes y jóvenes —abandonados a sí mismos— van en busca "de la libertad" (con sus desplantes de personas libres) usando una libertad cuya virtud desconocen. Les pasa lo que al paisano aquel que, en su desvelo, lía un cigarro y al quererlo encender descubre que no tiene lumbre. Empeñado en su deseo de fumar, toma su farol y se encamina a su vecino en altas horas de la noche. Llega, golpea, llama, da voces. Malhumorado asoma su vecino y sabedor de lo que su amigo busca le contesta: ¡Qué ocurrencia la suya! ¡Despertarme a estas horas para pedir tan poca cosa y teniéndola en su mano! ¿Qué tengo en la mano? Pregunta su vecino. ¡El fuego que me pide!, le contestan. ¿En dónde?, repregunta el impertinente, ¡En su lámpara...! Y así era: en su farol estaba la lumbre que buscó tan lejos.

Y esto pasa en nuestros tiempos por ignorar que a la libertad hay que definirla negativamente. Que la libertad solamente es una ausencia de impedimentos para obrar.

Económicas

La presentación de FImaqh harán en nuestra provincia

El publicitario rosarino Luis Vaghetti y acompañante visita este diario.

Visitó este diario el licenciado Luis Bautista Vaghetti, titular de la empresa Gama Publicidad, de Rosario, quien concurrió a esta casa acompañado por la señora Margarita Caffe.

El licenciado Vaghetti, publicitar o de dilatada actuación, se encuentra en Mendoza en su carácter de asesor del Comité Organizador de FImaqh 76 - Feria Internacional de Máquinas-Herramientas que se realizará en la Capital Federal en setiembre próximo para hacer la presentación de esa feria e invitar a los empresarios del sector de nuestra provincia a participar en la próxima Fimaqh a efectuarse en 1978.

Expresó el señor Vaghetti que para la Fimaqh 76 han comprometido su participación 21 países que expondrán —de acuerdo a la reglamentación de la feria— productos que no fabrica la Argentina. La Fimaqh 76 se montará sobre una superficie de 12.000 metros cuadrados en las instalaciones de la Rural.

Nuestro visitante, que se mostró muy complacido de visitar Mendoza, expresó que, aún cuando todavía no había tomado contacto con muchos empresarios del sector máquinas-herramientas de nuestro medio, había encontrado un auspicioso clima y amplia acogida para la iniciativa que lo traía a esta ciudad.

La presentación de Fimaqh en Mendoza se hará entre el 15 y el 20 de este mes.

Hechos y cifras

Precios minoristas. — Dice el "Economic Survey" que con el valor alcanzado en el mes de mayo, el índice de precios minoristas alcanzó una tasa del 796,5 por ciento anual, que abatió el récord anterior dado en abril, con un 730,8 por ciento anual. Diversas razones —agrega— abonan la posibilidad de que este 796,5 por ciento anual de mayo constituya el último récord de la desenfrenada carrera que se abrió particularmente a partir de agosto del año pasado.

Pesca. — En la actual temporada de pesca de anchovetas de Perú, se ha alcanzado la cifra de 2,5 millones de toneladas y se entiende que se cumplirán las metas previstas en lo que respecta a la elaboración de harina de pescado, para la que existe una considerable demanda internacional. Además, Perú ha comenzado a incursionar con firmeza en la exportación de su tecnología pesquera. La flota pesquera peruana, que hasta 1972 se dedicaba a la extracción de anchovetas y cuya capacidad le permitía cubrir en 80 días toda la cuota de captura de una temporada, ha sido diversificada y una parte de ella está destinada hoy a la producción de pescado para el consumo humano directo y las industrias conserveras.

CRONICA POLICIAL

Fueron abatidos dos maleantes en un tiroteo

ROSARIO, 9 (Télam). — Dos malvivientes resistieron la orden de detención que les impartiera una patrulla de la seccional policial 18ª y abrieron fuego contra los uniformados. Repelida la agresión murieron los marginados por la ley.

El enfrentamiento se registró en la madrugada de hoy, en la intersección de las calles Chacabuco y Cortada Calzada, zona Sur de esta ciudad, donde la patrulla observó la presencia de dos sujetos sospechosos. Conminados a entregarse, los delincuentes abrieron fuego contra los policías, originándose un tiroteo al ser repelido el ataque.

La acción culminó cuando los pistoleros cayeron mortalmente heridos. Los cuerpos de ambos, consignó un informe policial, fueron trasladados al hospital municipal central, para su identificación.

En el lugar del hecho la policía secuestró dos revólveres calibre 32, con sus cargas servidas pertenecientes a los malhechores. El personal policial interviniente resultó ileso.

Para portar armas caducan autorizaciones

La Policía de la Provincia recordó que se encuentra en vigencia el decreto Nº 1329, del 23 de julio de 1976, por el cual se declararon caducas las autorizaciones para portación de armas de fuego.

La repartición —se informó— ha tomado las previsiones del caso, con el objeto de asegurar severos controles y mantener el estricto cumplimiento de la medida.

Un accidente en una obra causa 3 muertes

BUENOS AIRES, 9 (Télam) — Tres muertos causó un accidente registrado esta tarde en una obra en construcción situada en la zona Norte de esta capital.

Perdieron la vida tres obreros que cumplían tareas en el lugar del hecho, avenida Santa Fe 4860, donde se erige un edificio de 13 pisos, de una sociedad anónima.

Dos albañiles de nacionalidad paraguaya, de apellidos Benítez —de 19 años—, y Soto —de alrededor de 40—, en circunstancias que desarrollaban su labor en un andamio, a la altura del 13 piso, cayeron a la vereda, juntamente con el implemento, como consecuencia de haberse cortado una de las cuerdas que lo sostenían.

Al caer aplastaron a otro obrero, Ramón Torres, de 20 años, que se hallaba trabajando en la vereda, sufriendo los tres lesiones de suma gravedad, que determinaron instantes después el deceso.

Benítez y Soto se domiciliaban en La Salada, en tanto que Torres estaba afincado en José C. Paz.

Murió una señora en un accidente vial en el Este

Una de las seis personas que se desplazaban en una camioneta, que sostuvo una colisión con otro vehículo en la ciudad de San Martín, dejó de existir en el trayecto a un hospital. Las restantes, entre ellas tres menores, fueron internadas en un sanatorio de la zona.

El choque ocurrió en la esquina de las calles Peurredón y Alvear, entre el Torino dirigido por Oscar Eduardo Valero, de 27 años y la camioneta Fiat guiado por Juan Enrique Fanin, de 30 años, a quien acompañaba Adela Gutiérrez de Navarro, Carmen Alicia Gutiérrez de Fanin y tres niños de 4, 5 y 0 años, todos domiciliados en la calle Neuquén 190, de La Colonia, Junín. La señora de Navarro resultó con lesiones que le causaron su deceso en el trayecto al hospital Regional de San Martín. Los conductores de los rodados, luego de ser asistidos, se retiraron por sus propios medios, en tanto que las restantes víctimas debieron ser internadas en un sanatorio de San Martín.

Conductor herido en una colisión

A raíz de la colisión de un ómnibus de la empresa TAC y un auto particular, hecho ocurrido en la ciudad de San Luis, resultó herido el conductor del rodado menor, a quien se hospitalizó.

El accidente se registró en la esquina de la avenida España y la calle San Martín, entre el ómnibus dirigido por Carmelo Cremola y el Dodge dirigido por Héctor Juan Bianchi, a quien acompañaban Guillermo Pani Gil, Paulo José Ballari, Jesús Ramón Sosa y Carlos Alberto Zanetti. A consecuencia del impacto, Bianchi sufrió lesiones que motivaron su traslado a un sanatorio de aquella ciudad.

Con su hija en brazos se arrojó al paso de un tren

MORON (Pcia. de Buenos Aires), 9 (NA). — Una mujer que se arrojó esta tarde con su hija en brazos al paso de un tren, resultó gravemente herida, en tanto que la criatura, de sólo 18 meses de edad, falleció en forma instantánea. El dramatico hecho ocurrió poco después de las 15.30, en un paso a nivel próximo a la estación Morón del Ferrocarril Sarmiento.

La mujer, cuya identificación aún no fue lograda, se acercó a las vías con su hija en brazos, y avanzó sobre ellas al llegar un tren que, procedente de Moreno se dirigía a la estación de Once en la Capital Federal. El conductor del convoy absolutamente nada pudo hacer para evitar que ambas quedaran aprisionadas bajo uno de los vagones.

Bomberos locales, cuyo cuartel se encuentra a pocas cuadras del lugar concurrieron a los pocos minutos y tardaron algo más de una hora en retirar los cuerpos, comprobando que la criatura había fallecido en tanto la madre, gravemente herida estaba aún con vida. La mujer fue trasladada de inmediato a un centro asistencial.

En un asalto hieren de un tiro a un comerciante

Un comerciante de esta ciudad fue herido de bala en una pierna por uno de los dos asaltantes que lo redujeron con propósitos de robo en su vivienda de la calle Paraguay 2655, donde se encontraba con su hija.

En ese lugar funciona además un depósito y venta de kerosene, propiedad de la víctima del atraco, Eugenio Bordallo, español, quien se hallaba en compañía de su hija Julia Bordallo de Sotile, cuando irrumpieron dos individuos jóvenes que esgrimían armas de fuego. Los malvivientes se apoderaron de 30.000 pesos y dos cheques por la suma de pesos 70.000.

Antes de huir, uno de los salteadores efectuó un disparo contra el damnificado, hiriéndolo en la pierna, a raíz de un movimiento realizado por Bordallo. Luego de consumados sus propósitos, la pareja de maleantes se dio a la fuga. El herido fue trasladado al Hospital Central, donde se diagnosticó herida de bala en el muslo izquierdo sin orificio de salida.

Los malvivientes huyeron en el automóvil Peugeot 404 del damnificado y lo abandonaron horas más tarde en la calle Sarandí del Barrio Gomensoro, de Guaymallén, donde fue secuestrado por personal de la seccional 9ª Villa Nueva y restituído a su propietario.

Cuatro niños y sus padres se intoxicaron

Como consecuencia de haber ingerido alimentos en mal estado, cuatro niños y sus padres fueron hospitalizados con síntomas de intoxicación.

El grupo familiar afectado es el que forman Rodolfo Santos Ibañez, su esposa Rosario del Carmen Moreno y sus cuatro hijos menores, tres de ellos mujeres, residentes en Chile y Tito Laciar, de Guaymallén. Las víctimas, luego de ser asistidas en el sanatorio Fleming, se retiraron a su residencia.

Detienen en Mar del Plata a un secuestrador

MAR DEL PLATA, 9 (Télam) Mientras "descansaba" en su lujoso chalet que había adquirido con dinero malhabido, fue detenido por personal de la Brigada de Investigaciones con asiento en esta ciudad, un peligroso delincuente, integrante de una gavilla de secuestradores.

El procedimiento se efectuó en la finca ubicada en Rawson 551, planta baja, donde el malviviente fue apresado sin que ofreciera resistencia alguna.

El individuo, cuya identidad no se suministró, forma parte de una de las más activas bandas que durante los últimos tiempos inquietaron al país al perpetrar una sucesión de secuestros extorsivos, recibiendo en concepto de rescate varios miles de millones de pesos, de acuerdo con lo informado en esferas policiales.

La gavilla secuestró al presidente de las destilerías Hiram Walker Argentina, cobrando por su liberación un cuantioso rescate.

La policía, días atrás, había atrapado a otros integrantes de la organización delictiva y con los datos aportados por éstos, concretó la detención del delincuente en su lujoso departamento.

Triple choque en San Rafael: un lesionado

SAN RAFAEL. — En la intersección de las calles 9 de Julio y Libertad se produjo una triple colisión resultando los automotores con daños de consideración y un lesionado. En el lugar chocaron el Fiat 600, modelo 1965, chapa M 067095, conducido por Mauricio Andrés Charadía, mayor de edad, domiciliado en Colombia 326 y el Rambler, modelo 1966, chapa M 017683 que conducía Ezio Hermes Riva, mayor de edad y domiciliado en Gutiérrez 644. Tras la colisión, el Rambler se desplazó hacia un costado chocando a un automóvil Peugeot, modelo 1972, chapa M 121,394, de propiedad de Pedro Emilio López, domiciliado en Libertad 509, que se encontraba estacionado en el lugar.

A consecuencia del impacto, Charadía resultó lesionado por lo que debió ser trasladado al hospital local, donde se constató que había sufrido escoriaciones varias.

ESPACIO DE PUBLICIDAD

Oración al Espíritu Santo

Espíritu Santo Tú que me aclaras todo, que iluminas todos los caminos para que yo alcance mi ideal, Tú que me das el don divino de perdonar y olvidar el mal que me hacen y que en todos los instantes de mi vida estás conmigo, yo quiero en este corto diálogo agradecerte por todos y confirmar una vez más que nunca quiero separarme de Tí, por mayor que sea la ilusión material. Deseo estar contigo y todos mis seres queridos en la gloria perpetua

Gracias por tu misericordia para conmigo y los míos (la persona deberá rezar esta oración tres días seguidos sin decir el pedido. Dentro de tres días será alcanzada la gracia por más difícil que sea. Publicar en cuanto se reciba la gracia).

Gracias por el favor recibido.

L.A.L. de M.

10|8|C|363|10|8

¡Gracias! Espíritu Santo

POR LOS FAVORES RECIBIDOS

I. de P. y H. P.

10|8|C|382|10|8

¡GRACIAS! Espíritu Santo

POR EL FAVOR CONCEDIDO

M. G. C.

10|8|C|427|10|8

¡GRACIAS! Espíritu Santo

POR LA GRACIA CONCEDIDA.

F. L. R. y Sra.

10|8|C|231|10|8

¡GRACIAS! Espíritu Santo

POR LA GRACIA CONCEDIDA

M. Y. C. de B.

10|8|C|236|10|8

JOSE PASCUAL LORES

Q. E. P. D. - Falleció el 30-VII-1976

Sus hijos, hijos políticos, hermanos, nietos, bisnietos, sobrinos y demás familiares, agradecen profundamente a la Asociación de Hoteles Varios y Confiterías Afines, su Cooperativa de Crédito (COHBAM); su comisión de damas - Rotary Mendoza Oeste y su rueda interna, Asociación A.M.E.T.A., Turismo, la banca y el comercio, amigos y vecinos, que de una u otra forma hicieron llegar sus condolencias, asistentes al velatorio, ofrendas florales, notas de pésame, coronas de caridad y acompañamiento de sus restos a su última morada.

10|8|F|96310|10|8

Telam

para hacer suelos fértiles, roture con discos especiales

Fabricaciones Militares tuvo en cuenta las características propias de nuestro rico suelo y produjo discos especiales para arados. Discos de estructura de acero genuino y diseño adecuado que garantizan su larga vida para el trabajo.

Discos FM para arado

discos argentinos para suelos argentinos

DIRECCION GENERAL DE FABRICACIONES MILITARES

Cabildo 65 - Buenos Aires

Delegación Comercial Córdoba: Boulevard Chacabuco 166 Córdoba - Tel. 42395

Delegación Comercial Mendoza: Montevideo 19 - Mendoza Tel. 2-44629

Agencia de Ventas Rosario: Córdoba 1365 - 2º Piso of. 202 y 203 - Tel. 44-878

Zona Este

Santa Rosa

Comisión para los festejos patronales

SANTA ROSA. — En una asamblea de vecinos realizada en la Casa Municipal, se consideró la programación de los festejos patronales, correspondientes al 30 de agosto próximo, en el día de la Santa Rosa de Lima, ante la presencia del intendente, señor Diego García y el cura párroco reverendo Tulio Pusterla.

Ante la supresión de días feriados por el gobierno nacional, los festejos y celebración del día de la santa patrona, se realizará el domingo 29.

En la oportunidad se resolvió en principio la realización además de las ceremonias religiosas, algunos espectáculos artísticos y deportivos, que se desarrollarán entre el sábado 28 y el domingo 29. Entre ellos se programa una peña folklórica a realizarse en el salón municipal, el sábado, con la actuación de destacados conjuntos del país.

La comisión central de los festejos quedó así integrada: presidente, Francisco Settepani; vicepresidente, Pedro Mariano Sánchez; secretario, Horacio Céspedes; prosecretario, Víctor Salgado; secretario de actas, Alberto Lorenzo Hernández; tesorero, Humberto Horacio Monello; protesorero, Alberto Franklin Lucero; vocales, Pedro Freire, Daniel Illanes, Alfredo Fontemachi, José Martín, Fernando Purino, Mario Delgado, Isidro Escobedo, Víctor Vega, Felipe Orozco, Osvaldo Fredes, Antonio Mangano, Juan Antonio Dengra y Juan Ramírez. Es asesor el padre Tulio Pusterla.

Finalmente se resolvió que los beneficios pecuniarios que puedan resultar de los espectáculos que se realicen, sean destinados a la misión que cumple la iglesia y a los centros de salud del departamento.

Palmira

Exposición pictórica en la "Semana de la Cultura"

PALMIRA. — La Semana de la Cultura continuará en esta ciudad con la exposición del pintor santafecino Hugo Darío Viñuela. El artista ha expuesto sus obras en la biblioteca "Mariano Moreno", Jóckey Club de Rafaela, Biblioteca Central de la Universidad Nacional del Litoral, en salones patrocinados por la Dirección de Cultura que tuvieron lugar en el palacio de Educación de Paraná, en la provincia de Entre Ríos. Ha obtenido premios de la Comisión de Fiestas de Esperanza, Premio Adquisición en el Museo Municipal de Artes Visuales de Santa Fe y Premio Librería y Editorial Colmegna.

La exposición en esta ciudad tendrá lugar en el salón de actos de La Fraternidad.

Los organizadores de la Primera Semana de la Cultura visitaron nuestra corresponsalía. Pertenecen al Centro Cultural de Palmira y es una nueva entidad integrada en su mayoría por jóvenes estudiantes.

Hace un año comenzaron la tarea de difundir en esta ciudad las expresiones más salientes del arte en sus diversas manifestaciones, contando con el apoyo de diferentes organismos culturales de la Provincia y de la Universidad Nacional de Cuyo. "Es nuestra intención —comenta su presidente, el señor Jorge A. Gómez— que Palmira y su comunidad puedan tener acceso a todo cuanto signifique expresión cultural. Pretendemos que nuestros jóvenes, los niños y las personas adultas se vayan consustanciando con estas nobles inquietudes del espíritu.

"Hemos comenzado una etapa que podemos conceptuarla como didáctica, pero en verdad, tiende a formar una verdadera conciencia cultural. De ahí que las exposiciones, los recitales musicales, las conferencias, etc., tienen como objetivo producir gradualmente un conocimiento más profundo de todo cuanto sea el quehacer cultural. Ello habrá de servir de sólido basamento para que en un futuro cercano otras actividades puedan ser disfrutadas por un mayor número de personas.

"Palmira ha ido creciendo en todos sus niveles —añadió—. Es una comunidad con inquietudes progresistas que han sido reveladas en más de una ocasión. Estimamos que a la par de nuestro crecimiento material estábamos careciendo de una entidad que fomentara este tipo de actividades culturales. No lo hacemos de ninguna manera con afán de lucro, sino que los actos programados son absolutamente gratuitos. Nuestro deseo es que concurran todos aquellos que demuestren afecto por estas expresiones. Palmira ha ingresado a su mayoría de edad y es por ello que anhelamos que esta Semana de la Cultura sea el preámbulo de futuras realizaciones de esta naturaleza. En eso estamos y continuaremos trabajando para que así ocurra".

La Bodega del Gobo
HOY CENA
NOCHES BAILABLES
ORQUESTAS
TODOS LOS RITMOS
RESERVAS a los Tels. 262773 - 262775

APRENDA A VIVIR SIN AUTOMATISMO
Indudablemente el cerebro es la herramienta de vida, más valiosa del hombre.
Aprenda a usar las infinitas posibilidades que tiene de desarrollo en sólo 48 horas
¡CONTAL LE ENSEÑA COMO!
Lo invitamos
CONTAL
Unica conferencia de presentación: Martes 10 de Agosto a las 20 hs. - Salón de los Espejos - Plaza Hotel - Chile 1124.

San Martín

Jubilaciones

Citación. — SAN MARTIN. — La Delegación Zona Este de la Caja de Jubilaciones y Pensiones de la Provincia, que funciona en este departamento, citó a los señores Manuel Lucio Gómez y Benito Paradela, ambos de Junín, para que se presenten a la brevedad, a las oficinas del organismo, Casa Municipal de San Martín, segundo piso.

MAÑANA 11 Teatro CONDOR
UNICA! EXCLUSIVA ACTUACION!
ESTELA RAVAL
JUAN CARLOS MARECO
Orquesta de RICARDO ROMERO
2 UNICAS FUNCIONES a las 21 y 23
LOCALIDADES EN VENTA

VIENE
2 UNICOS DIAS
TOQUINHO
con MOUTINHO - SYOM y AZEITUNA
Presentando por 1ra. vez a:
SIMONE la voz joven del brasil de hoy
TEATRO CITY
VIERNES Y SABADO: 21 Y 23 Hs. - LOCALIDADES EN VENTA.

Ensayo en la barra del grupo femenino.

Actuará el 16 el Ballet de la UNC

El cuerpo de Ballet de la Universidad Nacional de Cuyo, ensaya fervorosamente para ofrecer una brillante función de gala el 16 del actual, con motivo del trigésimo séptimo aniversario de la creación de la casa de altos estudios. La función del lunes 16 a las 21.30 se repetirá al día siguiente a la misma hora en el Independencia.

El conjunto de danzas, que dirige la profesora María Teresa Carrizo, será acompañada por la Orquesta Sinfónica universitaria que conducirá el maestro Guillermo Scarabino.

La activa directora del Ballet ha preparado nuevas obras para este año. En la oportunidad dará a conocer "Cordura y locura de amor", basado en una obra de Domingo Renaudiere de Paulis, con coreografía que le pertenece y sobre el segundo movimiento (andante) del "Concierto de Aranjuez", de Joaquín Rodrigo; "El adagio de la rosa", de "La bella durmiente", de Tchaikowsky, con coreografía de Carrizo; "Pas de deux", de "Bodas de Aurora", del mismo músico, con coreografía original y "La muerte del cisne", de "El carnaval de los animales", de Saint Saens, con coreografía Fokine.

Como reposiciones se escenificará el segundo acto de "El lago de los cisnes" y "Sinfonía para divertirse".

Estela Raval cantará mañana en el Cóndor

Mañana a las 21 y a las 23 se presentará en el cine teatro Cóndor la cantante melódica Estela Raval, quien ha regresado recientemente de una exitosa gira por diversos países de Europa.

Como se recordará, durante varios años fue integrante del famoso conjunto vocal "Los 5 latinos". Esta vez cantará junto a la orquesta de Ricardo Romero, su esposo, y completará el espectáculo la actuación especial de Juan Carlos "Pinocho" Mareco.

Las localidades están en venta en la boletería del teatro.

"El médico a palos", de Moliére

Hoy a las 21, en el Independencia se ofrecerá "El médico a palos", del gran comediógrafo francés Moliére. La función se repetirá mañana, el jueves, el sábado y el domingo en igual horario.

Dirige el elenco Luisa Gámez, experimentada y elogiada actriz de nuestro medio, que también durante años ha dirigido elencos vocacionales, como lo hace esta vez con el grupo teatral "Máscaras", integrado por egresados de la UNC (Escuela Superior de Teatro) y otros jóvenes aficionados.

Son ellos Víctor Iturralde, Ana María Pazos, Beto Ferrer, Daniel Amills, Jorge Scoones, Luis García, Beatriz Correa, Felisa Merande, Rodolfo Suden, Alberto Creber, Vilma Gabarró, Raúl Catalán y José Serradilla.

Lavalle: "Tú me enloqueces"

El Lavalle estrenará mañana "Tú me enloqueces", film dirigido por Sandro, el popular cantante, quien actúa, canta y baila junto a Susana Giménez, su compañera estelar. Diez canciones ofrecerá a lo largo de la película, siete de las cuales fueron especialmente compuestas para la ocasión. Según se anuncia, éstas no son un mero agregado sino que forman parte del argumento, que relata una historia sentimental. El libro pertenece a Jorge Falcón y coestelarizan Héctor Pellegrini, Luis Tasca, Nelly Láinez, Raimundo Soto y el niño Marcelo José.

Recital de Dora de Marinis, hoy con A. Cascone

Hoy a las 21 en el Auditorium Galli se presentarán la pianista Dora de Marinis y el clarinetista Atilio Cascone.

Los intérpretes ejecutarán obras de Haendel, Weber, Hindemith, y Brahms. La entrada es libre. Colabora el Instituto Cuyano de Cultura Alemana.

Mañana también a las 21 y en Galli, la pianista ofrecerá un recital junto al Quinteto de Vientos de la Universidad Nacional de Cuyo.

Interpretarán un programa compuesto por "Diecisiete variaciones", de Jean Michel Damase; "Variaciones sobre un tema libre, opus 42" de Eugene Bozza y "Sexteto", de Francis Poulenc.

Este concierto será transmitido en forma directa por Radio de Cuyo en su canal de frecuencia modulada. El acceso del público es libre.

Escena con los artistas centrales de "El robo de un billón de dólares".

Film con Robert Show dará mañana el Opera

El Opera estrenará mañana "El robo de un billón de dólares", película estelarizada por Robert Show, Richard Roudtree, Barbara Hershey y Shelley Winters.

Dos hermanos gemelos se encuentran de vez en cuando pero en realidad no se pueden ver. Su rivalidad llega a tanto que desde el momento en que uno es el responsable de la complejísima instalación blindada y con miles de dispositivos de seguridad, que guarda la inmensa reserva de diamantes de Tel Aviv, en un edificio fortaleza, el otro no hará menos que intentar el robo de semejante tesoro... aunque sin fines de lucro.

Y aunque pueda costarle desde muchos miles de dólares hasta la cárcel o la vida, probar que el otro no es tan inteligente como él, bien vale la pena.

Al decir de las críticas que se le hicieron al film en Buenos Aires, se trata de "Una comedia a lo "Rififí" muy en serio, en lo que hace a la imaginería delictiva y muy en broma en su fundamentación del accionar de los personajes. Por su canal humorístico corren también las salidas de un carácter episódico pero no fugaz, como el personaje de la turista judío norteamericana a cargo de Shelley Winters, que dibuja una desopilante creación. Aunque la cuota más sustanciosa del entretenimiento provoca a los nervios y no a las risas y es lógicamente la descripción minuciosa, tensa, exasperante de a ratos de ese crimen temerario y perfecto, sólo comparable en "creatividad" y detalle al clásico de Jules Dassin. La eficacia reposa también en la calidad de sus intérpretes. De ese Robert Show que reedita con matices más amables su prototipo del villano refinado, intelectual y cáustico; de Richard Roundtree, que del héroe negro Shaft transita al antihéroe y de Barbara Hershey, una de las "sexys" menos convencionales y promocionadas pero más talentosas de Hollywood".

OFERTA FIN DE TEMPORADA EN
PIELES RAFAEL
SACON DE NUTRIA
$ 59.000.-
Reformas
Arreglos
CREDITOS
MAGIO
ENTRE RIOS 126
TEL. 254256
Mendoza

Actores conocidos y taquilleros, Robert Redford y Faye Dunaway, en el film de Pollack.

EE.UU. después de la crisis de Watergate en "3 días del cóndor"

El América estrenará mañana un film que además de lo señalado por la crítica, tiene méritos que sin duda atraerá al público, tal como pudimos apreciar en la función trasnoche en que fue anticipado.

Se trata de "Tres días del cóndor", con estelar reparto.

Hace más de un año, el productor Dino De Laurentiis y el director Sidney Pollack decidieron crear un film que reflejara el clima de Norteamérica después de la crisis de Watergate. Querían mostrar cómo las instituciones gubernamentales podían encontrarse subvertidas desde dentro para traicionar, no servir, la confianza del pueblo estadounidense.

Escogieron un "best - seller" de James Grady para ilustrar el tema. Lo filmaron con el título "Tres días del cóndor", drama de acción en el cual un individuo descubre actividades clandestinas de la CIA (Agencia Central de Inteligencia) que acaban de amenazar su propia vida.

Se cuenta la historia de Joe Turner, un investigador de la CIA envuelto en una cadena de sucesos que revelan actividades encubiertas en el propio seno de la organización.

Turner no es un espía, sino un "lector" de periódicos y revistas, un especialista en motivaciones, intrigas y teorías de espionaje. Un intelectual. Súbitamente, todos tratan de matarlo y no sabe por qué.

Robert Redford encarna a Turner, inverosímil pero arquetípico héroe. En el plazo de tres días se ve envuelto en un conflicto que amenaza su vida y además lo obliga a examinar su propia conciencia y la escala de valores personales. Faye Dunaway es una bella y solitaria fotógrafa que procura ayudar al fugitivo. Cliff Robertson asume el rol de un alto ejecutivo de la CIA y Max von Sidow es un asesino a sueldo. Escribió para la pantalla Lorenzo Semple (Jr.) junto a David Rayfield. Semple fue guionista de "Papillón" y "Asesinos S.A.".

Complementará "El escuadrón implacable".

El cómico francés Pierre Richard, junto a Jane Birkin.

"La carrera de la cebolla" estrénase

Se anticipó en trasnoche y hoy se estrenará en el Cóndor "La carrera de la cebolla", realización francesa de Claude Zidi que tiene por intérprete principal al artista cómico Pierre Richard.

Secundan Jane Birkin y Michel Aumont. La fotografía es de Henri Decae y la música de Vladimir Cosma.

La empresa del cine-teatro Cóndor nos ha hecho llegar la siguiente gacetilla: "Todo comienza bien. La "troupe" del Alcázar en pleno ensayo (los travestí más famosos de París). Tres caras pintadas, ligeramente patéticas firman la venta de un teatro. Del otro lado, clásicos ejecutivos extraen de un maletín de cocodrilo negro los "dulces colores" de los billetes franceses.

"Uno de los tres cómicos sufre un ataque de "melancolía sensible" y se niega a participar de la venta. Luego se sucederá una desopilante historia en torno de los papeles de la operación, guardados y posteriormente robados de la caja fuerte de un banco donde trabaja el honesto y distraído Pierre Richard.

"La historia incluye un personaje femenino a cargo de Jane Birkin, siempre fiel a las minifaldas y a súbitos enamoramientos, como asimismo a un comisario extraordinariamente ineficaz, a quien llaman "la Maigret" en alusión al personaje del novelista policial George Simenon.

"Pero los verdaderos protagonistas —prosigue la nota que nos han enviado— son los excelentes libros del propio director Claude Zidi en colaboración con Michel Fabre y Jean Luc Voulfow, que plantean una acción entreverada, sostenida y muy ágil, salpicada con "gags" de excepcional fineza y, por otra parte, las escenas a cargo del Alcázar".

"Orquesta de señoritas" hoy en el Avenida

Hoy a las 20.30, y a las 22.30 en el teatro Avenida se presentarán nuevamente los comediantes de San Telmo con "Orquesta de señoritas", de Jean Anouilh y dirección de Jorge Petraglia.

El elenco está compuesto por Zelmar Gueñol, Alberto Busaid, Hugo Caprera, Alberto Fernández de Rosa, Esteban Peláez, Santiago Doria y Carlos Marchi.

La traducción y adaptación ha sido realizada por Augusto Ravé; la canción de María Elena Walsh y Chico Novarro está interpretada por María Elena Walsh y la música fue compuesta y dirigida por Juan A. Pugliano.

El elenco que presenta "Orquesta de Señoritas" ha obtenido numerosos premios entre los que se destacan: Trofeo de la Dirección Municipal de Turismo - Mar del Plata, por mejor actuación de elenco teatral, temporada 1974/75; Primer premio por mayor recaudación Cafés Concert 1974; Trofeo Antena; Mejor Café Concert; Premio Asociación de periodistas especializados de Chile a la mejor visita extranjera 1975; Primer Premio de los Críticos de Arte de Chile a la Especialidad de Teatro 1975; Espectáculo designado para representar a América Latina en el Festival Internacional de Spoleto, Italia.

Este Viernes 13
LOS CANTORES DEL ALBA
(EXCLUSIVOS)
y GRAN SHOW
EL MESON DE LA CAZUELA
GODOY CRUZ 370
TELEFONO 258437
10|8|F|96176|10|8

FOTO CARNET
$ 10.000 (Pesos Ley 18188 $ 100)
FOTO LUZ CAMARA 9 DE JULIO 1592 Esquina GENERAL PAZ
10|8|O|311|10|8

L.I.M.C.E.C.
LIGA MENDOCINA DE LUCHA CONTRA EL CANCER
El Cáncer es curable, consulte a tiempo
INSTITUTO DE ONCOLOGIA
MONTECASEROS 1020, Cdad. Tel. 44591

CINES Y TEATROS

CENTRO

AMERICA - Hoy de 13.45 a 24 hs. "W" y "CUANDO ES PRECISO SER HOMBRE".

AVENIDA - Hoy 20.30 y 22.30 hs.: "ORQUESTA DE SEÑORITAS" - Compañía Comediantes de San Telmo.

CENTER - Hoy de 14 a 24 hs. "DOC SAVAGE EL HOMBRE DE BRONCE" y "LUNA 02, CRIMEN EN EL ESPACIO".

CITY - Hoy de 14 a 24 hs.: "LA HIJA DE RYAN" y VARIEDADES.

CINEMA - Hoy de 14 a 24 hs. "EL CHANCHITO PICARON" y "LAS AVENTURAS DEL TOPO GIGIO".

CONDOR - Hoy de 14.30 a 24.00 hs.: "LA AGRESION" y "QUE IMPORTANTE ES VIVIR".

LAVALLE. - Hoy de 14.00 a 24.00 hs.: "NOS HABIAMOS AMADO TANTO" y "UN ARDIENTE DESEO".

LUXOR - Hoy de 13.45 a 24 hs. "SECRETO OCULTO EN EL MAR" y "EL FINAL DE UN CANALLA".

OPERA - Hoy de 14.15 a 24 hs.: "LA MUJER DEL COCINERO" y "MACHO CALLAHAN".

PREMIER - Hoy de 14 a 24 hs.: "UNA VENTANA AL CIELO" y "AEROPUERTO 1975".

REX - Hoy de 14 a 24 hs. "DOS LOCOS EN EL AIRE" y "QUIERO BESARLO SEÑOR".

ROXY - Hoy de 14 a 24 hs.: "DESQUITE FATAL" y "RESCATE POR UN MUERTO".

SELECTRO - Hoy de 20.30 a 24.00 hs. "NAVES MISTERIOSAS" y "LA MAQUINA DEL TIEMPO".

AUTOCINE BROADWAY - HOY 21 hs.: "INVESTIGADOR PRIVADO" y "DOS CONTRA TODOS".

GODOY CRUZ

CEC - Hoy 21 hs.: "Mi adorado Bengi" y otro gran estreno.

SPORTSMAN - Hoy 21 hs.: "Soñar, soñar" y "Yo maté a Facundo".

PALMIRA

COLON - Hoy 21 hs.: "La noche del hurto" y "Las procesadas".

SAN MARTIN

MAYO - Hoy 21 hs.: "5 locos en Hong Kong" y "Joe y Margarito".

MONUMENTAL - Hoy 21 hs.: "Stavynsky el gran estafador" y "La última nieve de primavera".

CERVANTES - Hoy 21 hs.: "Los chicos crecen" y "Andrea".

RIVADAVIA

ALFA - Hoy 21,15 hs.: "La leyenda de la ciudad sin nombre" y "Cuidado con la selva".

DUCAL - Hoy 2115 hs.: "Asalto en Las Vegas" y "Crimen a las 7".

SAN RAFAEL

IDEAL - Hoy cont. de 14 a 24 hs.: "Los secretos de la cosa nostra" y "La ira divina".

VIERNES 21 Y 23 HS.
ENTRADA GENERAL $ 200.-
LOCALIDADES EN VENTA
RESPONDIENDO AL EXITO!!

LOS FRONTERIZOS
Su espectáculo de color, folklore y
LA MISA CRIOLLA
Sábado 14 - Cine Mayo, San Martín
Cine Teatro GRAN REX

Notas Sociales

Casamientos

El padre Ramiro Sáenz bendecirá el casamiento de la señorita Rosa María Zapata Arenas y el doctor Adolfo Mariano Rodríguez Saá el 27 del corriente, a las 20.30, en la basílica de San Francisco. Serán padrinos por la novia, el señor Fernando Zapata Ugalde y su señora María Martha Arenas y por el novio, el doctor José Elías Rodríguez Saá y su señora Clara de las Carreras. Testificarán esta ceremonia la señora Claudia Villanueva de Bensadon y el ingeniero Ricardo Verdaguer y el acto civil, la señorita Virginia Benegas y el señor Ricardo Cubillos Bay.

—Pasado mañana, a las 12, se efectuará el casamiento civil de la señorita Silvia Elena Biritos Ortiz Baeza y el señor Miguel Angel Senosiain Martínez. Serán testigos la señorita Laura Pincolini y el señor Eduardo H. Juárez. La ceremonia religiosa tendrá lugar en la parroquia del Inmaculado Corazón de María el 21 del actual, a las 11.30.

Misa de aniversario

Con motivo de cumplir cincuenta y ocho años de matrimonio el señor Juan de Dios Gatica y su señora Matilde Videla, sus hijos, nietos y bisnietos harán celebrar una misa de acción de gracias hoy, a las 12, en la iglesia de la Compañía de Jesús. El oficio se aplicará también para rogar por la salud de la señora de Gatica y para pedir por el eterno descanso del alma de su hija, Teresa Alicia Gatica Videla de Bustos Morán, al cumplirse un año de su fallecimiento.

Reuniones

El doctor Melitón González Chavarría y su señora Helena Caballero, que celebraron una fecha íntima, recibieron el saludo de sus amistades.

—La señora Mabel de la Roza de Gaviola reunió a sus amistades en el Golf Club Andino, en ocasión de festejar un aniversario.

—En obsequio de su hija Sandra Elizabeth Rivas Tejada, que hoy cumple años, sus padres le ofrecerán una reunión.

—La comisión de damas del Club Mendoza de Regatas ha organizado un té canasta que se llevará a cabo el sábado, a partir de las 16, en los salones de la institución.

Bridge

En el Club de Gimnasia y Esgrima se disputará hoy, a las 16.15, un torneo de bridge de trébol. Las inscripciones se reciben hasta las 13, por el teléfono 242383.

Almuerzo

En el Colegio Don Bosco se reunirán en el almuerzo anual de camaradería los ex alumnos del citado colegio y las ex alumnas de María Auxiliadora. El encuentro tendrá lugar el 15 del corriente, a las 13, y a las 17, se servirá un té a los asistentes.

Club de Leones

En la residencia de la señora Teresa Grémoli de Lottero se realizará mañana, el té mensual benéfico del Club de Leones de Mendoza. Colaborará con la dueña de casa la señora Alicia Araujo de Boireau.

—La comisión de damas del Club de Leones de Godoy Cruz se reunió en su té mensual, de carácter benéfico, en la casa de la señora Haydée Alvarado de Polichino. Prestó su ayuda la señora María Rosa Telio de Vergara.

Enfermos

La señora Dida Agüero de Correa Llano mejora de las consecuencias del accidente sufrido.

—Restablecida la señora Margarita Cetrán Chas de Pelegrina.

—Enferma la señorita Teresina González Tabanera.

Viajeros

De San Juan el señor José Arancibia y su señora Amalia Santamaría Sarmiento, las señoras Hilda Sarmiento Albarracín de Rarwg, Graciela Torres de Santamaría Sarmiento y el señor Walter Rarwg Sarmiento

—De La Plata el ingeniero Fernando Gómez Schmith y su señora Irma Caro Santamaría Albarracín.

—A Buenos Aires la señora Yolanda Arenas Guevara de Cotignola.

—A las Cataratas del Iguazú la señorita Bertha Dávila Godoy.

—A Buenos Aires el señor Víctor Manuel Bringa y su señora Sara Daysi Mur.

—De Roma a Buenos Aires la doctora Sara Bringa Mur de Panza y su hija Sara Yolanda.

Misas y funerales

Se oficiarán misas:

Hoy, a las 19, en la parroquia de San Agustín, por el alma del señor Atilio Pedro Nadín.

—Mañana, a las 20, en la iglesia de la Compañía de Jesús, por el alma de la señora Margarita Chas Pott de Cetrán, en el primer aniversario de su fallecimiento.

—Pasado mañana, a las 19, en la parroquia El Señor del Milagro (Soler 144), por las almas de la señora Rosario Aquilina Valdéz de Rodríguez y del señor José Aníbal Rodríguez.

CINE ALVEAR
12 de AGOSTO de 1976
21.30 horas
NOCHE DE GALA EN GENERAL ALVEAR
SENSACIONAL SHOW
ESTELA RAVAL
CACHO TIRAO
JUAN CARLOS MARECO
M. BUSTOS Y SU BALLET
UNICA PRESENTACION EN EL DIA DEL DEPARTAMENTO DE GENERAL ALVEAR
LOCALIDADES EN VENTA

Construirán edificios para tres escuelas primarias

SAN RAFAEL. — El gobierno de Mendoza ha dispuesto la construcción de tres edificios con destino a escuelas primarias en este departamento. En todos los casos los nuevos edificios a construir remplazaran a viejos como vetustos locales alquilados que debieron ser clausurados en su momento por las autoridades municipales debido a la precariedad de sus techos y muros, o en algunos casos por el peligro sanitario representando por la invasión de murciélagos. Puede considerarse que se trata de los problemas más agudos en materia de edificios escolares y, por otra parte, que representa un aporte básico para la buena marcha de la enseñanza primaria en importantes zonas agrícolas, separadas por gran distanaiccia de otras escuelas del mismo orden.

Obras iniciadas

Las obras han sido iniciadas das. Arquitectura y Planeamiento de la Provincia, procedió a labrar las actas respectivas con presencia del representante de la empresa constructora Emilio Pelloni Martínez, a la que se ha acordado un año para la ejecución de los tres edificios.

En los respectivos terrenos se aprecia que se ha dado comienzo a los trabajos de movimiento de tierra y acopio de materiales, y se ha prometido llevar el desarrollo de la obra con máxima celeridad en el propósito de su entrega —de ser posible— antes de los plazos previstos.

Los edificios cuya construcción comienzan son: Escuela "Amador Burgos" del paraje Capitán Montoya - distrito Las Paredes, con un presupuesto oficial de $ 8.723.231; Escuela "Doctor Luis Dellepiane", del paraje El Vencedor. distrito Cuadro Benegas, con un presupuesto de $ 8.645.839; Escuela "Francisco Miranda", del distrito Cañada Seca,, con un presupuesto oficial de $ 7.910.088.

Modernos edificios

Tanto los materiales a emplear en la construcción de esos edificios como el tipo de obra, han sido contemplados teniendo en cuenta una realización de primera categoría, sobre todo, con adecuada solidez. Se ha previsto la ya tradicional escuela de siete aulas de poco más de 33 metros cuadrados, con jardín de infantes, y dependencias de dirección, secretaría, depósito, sanitarios para niñas y varones, y patio cubierto el que por sus dimensiones y comodidades conforma dentro de la zona un valioso pequeño centro cívico.

El edificio escolar estará rodeado de patio embaldosado en sus sectores norte y oeste, debidamente parquizado todo el contorno, con árboles y canteros verdes. El director tendrá una vivienda confortable inmediata, y todo el local quedará cerrado con zócalo de hormigón ciclopeo y columnas con alambre tejido. Se tendrá idea de la importancia del edificio escolar citando que la superficie cubierta será de 683 metros cuadrados, dimensión esta que permite considerar que serán edificios que responden a la necesidades presentes y de futuro

Diez artistas mendocinos en una muestra

SAN RAFAEL. — Con los auspicios de la sub comisión de Cultura del San Rafael Tenis Club, será inaugurada el 13 a las 20, una muestra de trabajos de diez artistas mendocinos.

La exposición se ofrecerá en las instalaciones del mencionado club y expondrán los siguientes artistas de nuestra provincia: Juan Scalco, Arentsen, Arnedillo, Raúl Capitani, Rosas, Sara Rosales, León Ochoa, Luis Ciceri, Santiesteban y Mimí Alvarez Rojas. La sub comisión de Cultura ha invitado al público en general, al acto de inauguración de esta exposición a la que se ha denominado "Diez artistas mendocinos".

Actividades de organismo municipal de San Rafael

SAN RAFAEL. — La Comisión Municipal de Deportes de San Rafael ha informado a las entidades deportivas del departamento que deberán cumplimentar el suministro de la siguiente información: registro y censo de instalaciones deportivas; registro de entidades y comisión directiva; plan de disponibilidades y necesidades de cada institución. Los antecedentes deberán ser retirados de la secretaría de Deportes de la Municipalidad y la información requerida debe ser entregada antes del 13 del corriente.

Reunión de Vóleibol

A fin de planificar la actividad a cumplir durante el mes de agosto como así preparar los equipos que participaran en el torneo a realizar en la ciudad de San Martín, durante los días 14 y 15 del corriente, en las categorías masculinos y femeninos; se ha invitado a los delegados a concurrir a la secretaría de Deportes. Se les informará sobre la actividad a cumplir como así, la disputa de un torneo preparación, para masculinos y femeninos, a disputar este fin de semana.

Turismo social y juvenil. — En la secretaría de Deportes de la municipalidad se encuentra a disposición de los establecimientos educacionales del departamento, los requisitos para disfrutar de los planes de turismo social y juvenil. Al respecto, se asesorará a los jóvenes y escolares sobre alojamiento, alimentación y cantidad de días que se destinan para la estada en la unidad turística de Embalse Río Tercero, provincia de Córdoba. También está a disposición de los interesados la reserva de alojamiento en el mismo lugar para grupos familiares, para los meses de setiembre y octubre.

Actos deportivos para el 24 de octubre. — La comisión Municipal de Deportes ha solicitado a las entidades deportivas que deseen participar o adherir a los actos oficiales que se desarrollarán en homenaje al Santo Patrono de San Rafael, comunicar sus inquietudes antes del 20 del corriente, a fin de planificar y hacer el programa

Profesionales

Abogado. SAN RAFAEL. — Ha egresado recientemente de la Facultad de Ciencias Jurídicas y Sociales de la Universidad del Litoral, con el título de abogado Vicente Enrique Zavattieri Panelli.

Vicente E. Zavattieri

El nuevo profesional realizó los estudios primarios en el Colegio San Rafael de los Hermanos Maristas y los secundarios en el Liceo Militar General Espejo. Durante su carrera superior realizó un seminario sobre la "Excepción de incumplimiento contractual". El flamante abogado se radicará en nuestro medio donde ejercerá su profesión.

San Rafael

En una buena explotación, toda vaca debería dar un ternero por año.

La ganadería puede progresar mediante técnicas adecuadas

SAN RAFAEL. — El cúmulo de inquietudes que se aprecia en torno a la ganadería y la voluntad de restituir sus planteles y crear explotaciones positivas, que permitan que las inversiones realizadas respondan con equidad, a los beneficios de una empresa redituable, nos ha llevado a participar de una mesa redonda con dos profesionales y un productor ganadero y recoger sus ideas y puntos de vista, fruto ellas de largos años de experiencia en esta actividad. Se trata de los ingenieros agrónomos Néstor Alfonso Rega y Orlando Jorge Castro y el productor ganadero Roberto Olivero.

El tema esta orientado hacia el propósito de obtener algunos principios básicos para el buen manejo de la vaca de cría en la región sur de Mendoza, partiendo del principio sustentado por el grupo de que "toda vaca en nuestros campos deberá darnos un ternero por año, como meta fundamental y básica en una explotación de cría.

Calendario de manejo

Dadas las condiciones que presenta nuestra región, se consideró necesario disponer de una guía como calendario de manejo, a los efectos de dar solución a los problemas que se presentan en una explotación ganadera en la zona, teniendo en cuenta las escasas lluvias en época de primavera - verano, hecho este que da motivo a que se presente un dramático cuadro por los requerimientos del animal.

Explicaron que una vaca en gestación necesita en los últimos dos meses de la misma, y en los dos posteriores a la parición, de una buena alimentación, dado que el ternero dentro de la madre aumentará en los primeros siete meses de gestación un 15 % de su peso final y el 85 % restante en los dos meses finales. Ante ese importante aspecto dieron la importancia que tiene, hacer los servicios, de forma tal, que los requerimientos de la vaca y el nacimiento del ternero coincidan en primavera - verano, época de factores climáticos de pastos. Atendiendo estos detalles simples y prácticos, obtendremos un resultado positivo que solamente demandaría utilizar el sentido común, dijeron.

Escasez de pastos

La escasez de pastos que caracteriza a la región semi árida mendocina, dio lugar a que el grupo recomendara cuidar, con el manejo, que la vaca que crie coma y la que no crie, sea eliminada como madre a través de su posterior engorde y venta. Este punto de vista fue acompañado de una serie de normas que deberán tenerse en cuenta en las distintas etapas de la explotación.

Servicios

Hemos señalado anteriormente la necesidad de hacer coincidir los nacimientos con el crecimiento del pasto. Teniendo en cuenta que una vaca tiene un periodo de gestación de nueve meses, concentraremos el servicio entre los meses de enero a marzo, o sea estacionaremos el servicio solamente a esa época. El mismo se realiza en forma alternada, es decir, dejando todos de refresco.

Tacto rectal

El tacto rectal es una operación de rastreo que se efectúa después de los servicios, por la cual obtendremos datos de gran valor. Así se determina: número de vacas preñadas y secas o vacías. Cantidad posible de terneros. Nos permitirá "reservar" superficies de campo a utilizar por los distintos lotes de animales, de acuerdo a sus requerimiento, comentado anteriormente. Ahorro de toros. Saber los animales que deberán ser eliminados por incapaces para la reproducción. De ahí la importancia de efectuar el tacto rectal.

Epoca de parición

Realizado el servicio en la producirá desde octubre en adelante, época de buenos pastos. La existencia de moscas, podrá traer problemas de "embiche", solucionable con una atención esmerada, pero preferible, dentro de un balance época señalada, la parición se atrasan su celo o que por parir vacas que por falta de pastos económico en relación al problema que se presenta en las en época de escasez, condiciona dramáticamente su existencia y la de su ternero, como también su recuperación.

Terneros

Es de suma importancia el destino de los terneros. Al ternero se le dará el fin de acuerdo a las posibilidades y circunstancias.

La ternera podrá seguir el mismo destino o en caso de quedar en el campo para futuro vientre, requerirá atenciones para que ese destino sea alcanzado rápidamente. Aparte del cumplimiento normal del calendario sanitario, las terneras deberán necesariamente ser vacunadas contra brucelosis entre el 4 y 8 meses de vida.

Reservas

En un óptimo sistema de manejo, es de suma importancia disponer de reservas de pasturas factibles de obtener en la zona, dado las dificultades que se puede presentar en un rodeo de cría en época de sequía. Conociendo los inconvenientes que se presentan en la zona la obtención de reservas, estimamos que se debería intentar aprovechando años lluviosos.

Señalados así algunos principios para el manejo de vacas de cría nuestros entrevistados coincidieron en que la aplicación de estas normas no exigen de gastos extraordinarios, "es hacer las cosas más ordenadas y con sentido técnico".

Entidades Diversas

Club Español. — SAN RAFAEL. — Durante una asamblea el Club Español procedió a la renovación parcial de su comisión directiva; renovación total del jurado y comisión revisora de cuentas, por terminación de mandatos.

Con posterioridad, en sesión ordinaria se incorporaron los electos y se procedió a la distribución de cargos, quedando la mesa directiva así integrada: presidente, Félix Fernández; vicepresidente, Leandro de Vega; secretario, Rogelio W. Acosta; prosecretario, Rodolfo Martínez; tesorero, Ricardo Medaura; protesorero, Salvador Paolucci; vocales: Miguel S. Curi, Otto Sarmiento, Jorge Diéguez, Fernando Vizcaya y Antonio González.

Propósitos del Club de Leones departamental

SAN RAFAEL. — Efectuaron una visita de cortesía a la sucursal de LOS ANDES en el departamento, directivos del Club de Leones, en cuyo transcurso se refirieron a la labor en que está empeñada la entidad para el período que comprende el mandato de sus nuevas autoridades. Integraron la delegación visitante el presidente, contador Orlando José Giordano; secretario, doctor Elder S. Nigro; y el ex presidente, Armando Grillo.

Giordano, manifestó el propósito de continuar con la obra emprendida por quienes rigieron con anteriodidad a la entidad que preside. Destacó que es propósito del club llegar en ayuda de quienes tienen problemas de salud y por su situación económica les resulta imposible de procurar la compra de pasajes para trasladarse hasta los grandes centros hospitalarios o requieren de válvulas cardíacas, marcapasos, etc., indicando en ese sentido que en estos momentos procuran el traspaso de un "marcapasos" que perteneció a una persona ya fallecida para donarlo a un enfermo que tiene que remplazar el equipo que posee (que se encuentra en la etapa de agotamiento), por lo cual están empeñados en un trámite que no permite dilaciones frente a un riesgo de vida.

Por su parte, el doctor Nigro acotó que a esa labor se suman visitas al Hospital y Colonia de niños "25 de Mayo", con donaciones para prematuros y pequeños, el otorgamiento de becas a estudiantes, de pasajes en los medios de transportes, y entrega de estufas o de banderas argentinas a algunas escuelas que lo solicitan.

Educacionales

Suplencia. — SAN RAFAEL. — Hoy a las 9 la escuela Nº 472 "Rodolfo Martín Zapata", de Real del Padre, ofrecerá una suplencia de maestra de grado.

Horas cátedra — SAN RAFAEL. Hoy a las 14 la dirección de la Escuela de Bachillerato Técnico Agrario Nº 13 "Martín Güemes" de La Llave, ofrecerá las siguientes horas cátedras: 3 horas de Historia de 2º año "A"; 3 horas de Historia de 3º año "U"; 2 horas de Historia de 4º año "U"; 2 horas de Historia de 5º año "U"; 2 horas de Psicología de 4º año "U" y 2 horas de Lógica de 5º año "U". Las horas son de carácter reemplazante y los interesados deberán concurrir munidos de la documentación correspondiente.

—El miércoles 11 en la Escuela de Bachillerato y Magisterio Especializado Nº 2 "Mercedes Alvarez de Segura" se ofrecerán las siguientes horas cátedra: dos horas de Botánica en primer año primera división a las 10.30; dos horas de Botánica en primer año segunda división a las 10.40 y dos horas de Botánica primer año tercera división a las 10.50. Los interesados deberán presentarse con la cédula individual de puntaje, certificado de buena conducta y certificado de buena salud definitivo.

Entidades vecinales

Unión Vecinal "Villa 25 de Mayo". — SAN RAFAEL. — Ha informado a los vecinos frentistas de la calle Los Andes que la municipalidad ha practicado la liquidación correspondiente para la instalación del alumbrado público a gas de mercurio, debiendo integrarse en forma inmediata el 30 por ciento para la ejecución de la obra. A tal fin se ha invitado a los propietarios a concurrir a la sede de la Unión Vecinal, sita en Hotel Dory, donde se les informará el importe que corresponde abonar.

FOTO CARNET
—$ 10.000—
Foto MIGUEL ANGEL
SAN JUAN 1346
10|8|C|311|10|8

Programa de radio y TV

Ofrecemos a continuación los programas de acuerdo con el detalle que nos han suministrado las respectivas teleemisoras.

Canal 7 - Mendoza

12.15 Chart de ajuste y música selecta.
12.25 Santoral.
12.30 Ahí viene cascarrabias.
12.55 Pronóstico del tiempo.
13.00 La mujer.
14.30 Buenas tardes, mucho gusto.
16.00 El amor tiene cara de mujer.
17.00 El show de Los Tres Chiflados.
18.00 Festival.
19.00 El mundo de Calculín.
20.00 El hombre nuclear.
21.00 Noticiero 7 segunda edición.
22.00 La super-noche. Hoy: "La dama de las camelias", con Greta Garbo Robert Taylor, Lionel Barrymore.
0.00 Los protectores.
0.30 Palabras para recordar - Secret. Medios Comunic.

Canal 9 - Mendoza

12.30 Noticiero en directo.
13.30 Almorzando con Mirtha Legrand.
15.00 Tiempo de vivir.
16.00 Dante.
16.30 Ventana a la vida.
17.00 Te veo veo.
17.30 Dibujos animados.
18.00 Pequeño vagabundo.
18.30 Trampa de otoño.
19.00 La diligencia.
20.00 Premier estelar.
21.00 Noticiero Nueve.
22.00 Humor con Landriscina.
22.15 Odol pregunta.
23.00 Mi querido Luis, con Esteban Massari.

LRA 6 y LRA 34
Radio Nacional - Mendoza

6.00 Informativo
6.05 Por los senderos de la patria
6.30 Efemérides argentinas
6.35 Por los senderos de la patria
7.00 El santo rosario.
7.10 Música para el amanecer.
7.30 Informativo (LRA Bs. As.).
7.45 Música típica.
8.00 Notas y música para usted.
9.00 Informativo.
9.05 Variedades musicales.
9.30 Boletín cultural.
9.35 Variedades musicales.
10.00 Informativo.
10.05 La ciencia al día.
10.20 Música ciudadana.
10.30 Pasaporte a la música.
11.00 Informativo.
11.05 Danzas y cantares nativos.
11.30 Cita con la canción.
11.45 Melodías.
12.00 Informativo.
12.05 Concierto de mediodía.
13.00 Informativo (LRA Bs. As.).
13.15 Joyas de la música.
13.30 Boletín Gobierno de Mza.
13.35 Folklore en Nacional.
14.00 Informativo.
14.05 De nuestra discoteca.
14.30 Valses.
15.00 Informativo (Municipalidad de Lavalle).
15.05 Selección típica.
15.30 Periódico oral docente.
15.45 Jazz.
16.00 Informativo.
16.05 El libro leído para usted.
16.20 Danzas argentinas.
16.30 Una luz en el camino.
16.35 Cantares de América.
17.00 Informativo.
17.15 Concierto de la tarde.
18.00 Informativo.
18.05 Tango y folklore.
18.30 Boletín cultural.
18.35 Ruta musical.
19.00 Informativo.
19.05 Efemérides musicales.
19.30 Orquestas de melodías.
20.00 Informativo.
20.05 Solistas y conjuntos argentinos.
20.30 Música y charlas de Alemania.
21.00 Informativo (LRA Bs. As.).
21.15 Ballet.
21.30 Música de cámara.
22.00 Informativo.
22.05 Concierto nocturno.
23.00 Informativo.
23.05 Simplemente... para recordar.
23.45 Informativo.
00.00 a 6.00: Desde Mendoza... junto a usted.

Dr. JOSE DANIEL LOPEZ LAUR
UROLOGIA
V. Zapata 30. 2º Piso. Mendoza. Tel. 245285.
24|7|C|881|882|22|8

OBESIDAD
Dr. MARIO R. LEVIN
MEDICO
Director Centro Médico - Modelación corporal - Post pasto - Obesidad. - Mutuales. - San Martín 1464, Godoy Cruz. T. 246897.
10|5|F|67007|Pte.

VARICES
Dr. SPINETTA REGUERO
Junín 218. Barrio Bombal. Tel. 244111. Pte.

ESPECIALISTAS EN SEÑORAS
Dr. HUGO BRANDI
Esterilidad matrimonial. Menopausia. Cirugía Ginecológica. Radiumterapia. Citología Neoplásica (Papanicolau). San Lorenzo 226. Turnos: 243286. Mutuales.
30|7|F|93026|Pte.

GARGANTA NARIZ Y OIDO
Dr. CORRALES
De regreso viaje estudios Europa, atiende nuevamente. - Solicitar turno. Perú 1251. Tels.: 257715 y 249447.
6|5|F|66017|Pte.

Dr. LUIS E. MONETTI
10 - 12 - 18 - 21 horas. 9 de Julio 1050. Teléf. 249323. Particular: teléfono 246661.
10|3|F|53157|Pte.

Dr. RAUL JOSE BONSANGUE
GARGANTA - NARIZ - OIDOS
Turnos teléfonos 258555 y 262630. 25 de Mayo 1413.
10|5|Pte.A.

ASMA Y ALERGIA
Dr. LUIS BROITMAN
ALERGIA
Patricias Mendocinas 634. Planta baja. Local 9. Teléf. 249907. - Se atienden mutuales.
4|6|F|65875|Pte.|A

Dr. ALBERTO J. GRINBERG
Enfermedades de la piel. Alergia dermatológica. Horario: Lunes a viernes, 17 a 21 hs. Sarmiento 777, Mendoza.
15|7|F|75872|Pte.

OCULISTAS
Dr. M. MARCHEVSKY
OCULISTA
Consultas de 11.30 a 12.30 y de 15 a 19 horas. Rioja 1130. Tel. 247996.
25|9|F|94036|Pte.

Dr. ZALDIVAR
Dra. MISTELI
Nueva dirección: Av. Emilio Civit 685. Ciudad. Teléfonos: 257000 - 257100.
8|7|F|Pte.

CLINICA DE OJOS
Atendida por
16 Médicos Oftalmólogos y 6 Auxiliares Técnicos Universitarios
Consultorio externo de 8 a 21 hs. Guardias permanentes. Cirugía e internación. Atención de particulares y Mutualidades. Av. España 888, Teléf. 248856. 18|3|F|425|13|Pte.

ODONTOLOGIA
VICTOR M. PICCIONE
Doctor en odontología. Cirugía de boca y huesos de la cara. Lunes, viernes 10 a 12; martes, jueves 15 a 18. Sanatorio Policlínico de Cuyo. Tel. 243000. Part. 255547.
29|7|F|Pte.

REUMATISMO
Dr. JULIO F. SANCHEZ
Reumatología, ortopedia, traumatología y rehabilitación. Rivadavia 141, Teléf. 291994.
2|11|F|23600|Pte.

Dr. MANUEL MENA
Reumatologo - Enfermedades de columna vertebral, brazos doloridos, ciática. Atiende de 15 a 20 hs. Buenos Aires 226. Lunes a sábados.
20|3|Pte.

Dr. RICARDO BARCENILLA
Rivadavia 578 - Planta baja - Dpto. 5 - Ciudad - Turnos 17 a 20.30 hs. Teléfonos 292020-221910.
28|2|F|48167|Pte.|A.

HUESOS
Dr. ARAGONA
Especializado en Italia, Francia, España. Traumatología y Ortopedia Rivadavia 430, Planta Baja, Dpto. 1. Tel. 246935. Part. 241775.
1|8|F|93931|Pte.

RADIOLOGIA
Dres. RICARDO HORENSTEIN
MARTHA G. de HORENSTEIN
Radiografía - Radioterapia. Colón 185, 8º Piso - Teléf. 242747.
28|3|F|6771|Pte.|A

PARTERAS
CELINA E. M. de ARNEDO
PARTERA NACIONAL
Catamarca 585, Ciudad. T. 242388
Pedir turno. 29|F|99490|Pte.

ESTHER C. de SANANES
Partera nacional. Diariamente de 16 a 20 hs. Solicitar turno. Pedro B. Palacios 1260 (Ituzaingo) entre Catamarca y Lavalle. Teléfs 257319 y 251391.
7|4|F|Pte.|D

LIDIA M. de CUARTAS
PARTERA
25 de Mayo 770, Mendoza, Teléfono 247223.
11|10|F|Pte.

DELIA MASCAREÑO DE GOMEZ
OBSTETRICA NACIONAL
Pedir turno: Pellegrini 945, Godoy Cruz - Teléfono 292214.
5|8|F|78742|30|8

IRMA YAKEL de LEGUIZAMON
PARTERA
Av. San Martín 1269 - 3er. Piso. Dpto. "A" - Tel. 257536 - Mendoza
F.Pte.|A

R. SARA GATANI
Obstetra - Parto sico-profiláctico. Entre Ríos 73, 1º P. 15. De 11.30 a 12.30 y de 16 a 20.30 - Teléfonos 214110 y 222253.
4|2|F|44078|Pte.|A

J. DELIA SANCHEZ GOMEZ
OBSTETRICA NACIONAL
Atiende de 15 a 17 horas, menos sábado. Rivadavia 634. Tel. 241019
9|7|F|75018|Pte. - A

ENDOCRINOLOGIA
Dra. SOFIA FRIDA SCHERBOVSKY
Tiroides - Obesidad - Esterilidad - Diabetes - Crecimiento y desarrollo. Adolescencia. Solicitar turno a los teléfs. 257402-258616, MUTUALES. José Federico Moreno 2760. Ciudad. En San Martín, miércoles Sanatorio Argentino.
4|4|Pte.|A

ORTOPEDIA
ORTOPEDIA WALDMANN
Soportes y botas para pie plano, corsets para columna, fajas y aparatos para estomago, medias y vendas para varices.
Lavalle 162 - 250661 - Mendoza
19.5|F|69600|Pte

PSICOLOGIA
Psicóloga ALICIA TORRES
Relajación por hipnosis - Autohipnosis - Insomnio - Angustia - Problemas familiares - Alergias, Ulcera - Asma. TURNOS: 216926.
8|5|C|381|12|5-A

Lic. LIDIA ULLOA de ANELLO
PSICOLOGA
Niños, Adultos. Nuevos métodos. Atención mutuales, turnos Teléf. 293204, de 16 a 20 hs. P. Mendocinas 634, 7º Piso, Dpto. 77.
9|8|F|81933|Pte.

C.E.A.M.
Centro Estudios Afecciones Mamarias. - Catamarca 83, Dpto. 61 - De 16 a 20 horas.
7|4|F|Pte.|A

Dr. ANGEL C. NAVARRO
Cirugía - Atiende lunes, miércoles y viernes de 17 a 20 hs. Reserve turno. Alpatacal 2755, Teléf. 214325.
1|11|F|Pte.|A.

JORGE BALTER
CLINICO
ROBERTO WINTER
CARDIOLOGO
Mutuales - Rivadavia 430 - Turnos: 245423. Mza.
15|7|C|458|13|8

Dr. RICARDO RAMPONI
Médico cirujano. Nueva dirección. General Paz 173. Ciudad. Pedir turno tel. 251127.
24|7|F|91790|22|8

Dr. OSCAR E. CAMINOS
Clínica y Cirugía. Obesidad. Várices. Vejez. Enf. Venéreas. Impotencia. Mutuales. Sarmiento 777 Tel. 241768. De 16.30 a 21 horas.
9|1|F|Pte.

ISAAC SCHERBOVSKY
Clínica. Especialista enf. broncopulmonares, asma.
FERNANDO SCHERBOVSKY
Clínico. Pedir turno. Mutuales. José F. Moreno 2769. Ts. 257402-258616
14|4|F|Pte.|A

APARATO DIGESTIVO
Dr. DANILO FERNANDEZ
Nuevo domicilio. Aparato digestivo, cirugía, vesícula, estómago, apéndice, hemorroides, hernias. - San Juan 685 - Mendoza - Teléfonos 218511 - 291474.
21|7|C|043|19|8

VIAS URINARIAS
Dr. ALBERTO PABLO CORICA
ESPECIALIZADO EN EE. UU.
Enfermedades vías urinarias. Adultos y niños. Colón 532 - Turnos: Teléfonos 240835 y 252553.
29|1|F|29090|Pte.

Dr. ANTONIO C. LINARES
UROLOGO
Martín Zapata 572. - Turnos. Tel. 231391.
16|7|C|291|13|8

Dr. ALBERTO D. BEKERMAN
ESPECIALIZADO EN EE.UU.
Cirugía, Riñón, Vejiga, Próstata, Genitales. Adultos. Niños. Esterilidad. - 9 de Julio 1189, 2º "15". Turnos: 231915 - 247445.
20|4|F|62034|Pte.

Dr. OSCAR ROBERTO TUTOR
Enfermedades riñón, vejiga, próstata y genitales. Niños y adultos. Colón 532. Turnos: 240835 - 249839.
25|7|C|347|23|8

Dr. IGNACIO J. ROMEO
CIRUGIA VIAS URINARIAS
Cirugía general. Diariamente desde 17 horas. Pedir turno. República de Siria 325. Teléfono 292220.
7|3|F|49557|Pte.

CIRUGIA ESTETICA
Dr. HUGO SALOMON
Unicamente Cirugía estética funcional de nariz. Clínica Godoy Cruz, Godoy Cruz 333. Teléfonos 215951 y 215952. Mutuales.
Pte.F.D.

Dr. J. SANANES
Jefe de servicio Sala 1 Hospital Emilio Civit Cirugía de nariz, mamas, adiposidades, injertos, quemados. Pedir turno. P. B. Palacios 1260 (Ituzaingó). T. 257319-251391.
7.3.F.Pte.|D.

Dr. ENRIQUE VELASCO
Cirugía estética, plástica reparadora. Lunes, miércoles y viernes. De 17 a 20 horas. Rioja 1153. Tel. 244806.
11|3|F|53200|Pte.|A

ESPECIALISTAS DE LA PIEL
ALBERTO TORRES CORTIJO
Ex médico becario Univ. Madrid. Emilio Civit 43. 1er. Piso. Turnos de tarde al Tel. 235760.
6|4|F|59285|Pte.

EL CORAZON DE UN EDIFICIO NECESITA BUENAS ARTERIAS

Para que no se deterioren los sistemas vitales, éstos deben ser de óptima calidad.

Caños plásticos I.P.S. * Creados para evitar problemas en el sistema circulatorio del edificio.

Más económicos que los metálicos: no requieren herramientas para su instalación; no acumulan sarro y no se oxidan.

Caños de PVC blanco con codos, accesorios y un sistema completo de desagües cloacales, pluviales y de ventilación.

Caños de polietileno negro, flexibles, con accesorios; para el agua fría.

Caños de polipropileno marrón, rígidos, con accesorios; para el agua caliente.

Caños plásticos I.P.S. para la construcción. Su perfecto sistema circulatorio.

*Aprobados por O.S.N.

INDUSTRIAS PLASTICAS SALADILLO S.A.I.C. y F.
Bolivia 4520. Tel.: 571-6848/0575/5658
Capital Federal

Agrest-Zajc / Publicitarios Asociados

GUIA PROFESIONAL

MEDICOS

C.E.A.M.
Centro Estudios Afecciones Mamarias. - Catamarca 83, Dpto. 61 - De 16 a 20 horas.
7|4|F|Pte.|A

Dr. ANGEL C. NAVARRO
Cirugía - Atiende lunes, miércoles y viernes de 17 a 20 hs. Reserve turno. Alpatacal 2755, Teléf. 214325.
1|11|F|Pte.|A.

JORGE BALTER
CLINICO
ROBERTO WINTER
CARDIOLOGO
Mutuales - Rivadavia 430 - Turnos: 245423. Mza.
15|7|C|458|13|8

Dr. RICARDO RAMPONI
Médico cirujano. Nueva dirección. General Paz 173. Ciudad. Pedir turno tel. 251127.
24|7|F|91790|22|8

Dr. OSCAR E. CAMINOS
Clínica y Cirugía. Obesidad. Várices. Vejez. Enf. Venéreas. Impotencia. Mutuales. Sarmiento 777 Tel. 241768. De 16.30 a 21 horas.
9|1|F|Pte.

ISAAC SCHERBOVSKY
Clínica. Especialista enf. broncopulmonares, asma.
FERNANDO SCHERBOVSKY
Clínico. Pedir turno. Mutuales. José F. Moreno 2769. Ts. 257402-258616
14|4|F|Pte.|A

APARATO DIGESTIVO
Dr. DANILO FERNANDEZ
Nuevo domicilio. Aparato digestivo, cirugía, vesícula, estómago, apéndice, hemorroides, hernias. - San Juan 685 - Mendoza - Teléfonos 218511 - 291474.
21|7|C|043|19|8

VIAS URINARIAS
Dr. ALBERTO PABLO CORICA
ESPECIALIZADO EN EE. UU.
Enfermedades vías urinarias. Adultos y niños. Colón 532 - Turnos: Teléfonos 240835 y 252553.
29|1|F|29090|Pte.

Dr. ANTONIO C. LINARES
UROLOGO
Martín Zapata 572. - Turnos. Tel. 231391.
16|7|C|291|13|8

Dr. ALBERTO D. BEKERMAN
ESPECIALIZADO EN EE.UU.
Cirugía, Riñón, Vejiga, Próstata, Genitales. Adultos. Niños. Esterilidad. - 9 de Julio 1189, 2º "15". Turnos: 231915 - 247445.
20|4|F|62034|Pte.

Dr. OSCAR ROBERTO TUTOR
Enfermedades riñón, vejiga, próstata y genitales. Niños y adultos. Colón 532. Turnos: 240835 - 249839.
25|7|C|347|23|8

Dr. IGNACIO J. ROMEO
CIRUGIA VIAS URINARIAS
Cirugía general. Diariamente desde 17 horas. Pedir turno. República de Siria 325. Teléfono 292220.
7|3|F|49557|Pte.

CAJAS DE 5 VELOCIDADES
EATON
Para Ford - Chevrolet - Dodge - M. Benz 1112/1114
—— REPUESTOS LEGITIMOS ——
FINANCIACION: 5 y 10 MESES - CONSULTENOS
EJES CUYO
Casa Central: San Juan 227 Mendoza | Scc. S. Martín Alem 171 San Martín | Suc. S. Rafael Balloffet 24 San Rafael
10|8|F|96189|31|8 A

CAFE
ROS - DANY
Mezcla Especial
$ 1.380 el Kg.
MOLIDO A LA VISTA
Reparto a domicilio
CIPOLLETI 327
DORREGO Tel. 245861 - Mza.
8|8|F|95704|10|8|A

AUXILIAR
Necesitamos un Perito Mercantil calificado, con buena experiencia en tareas administrativas. Deberá estar radicado en la zona de Maipú o alrededores. El puesto es para ingreso inmediato y permanente en una muy importante industria con planta en esa zona. La remuneración es superior a convenio. Es una excelente oportunidad para quien disponga ya de experiencia y quiera comenzar un desarrollo personal en una empresa importante.

JEFE ADMINISTRATIVO
Para ingreso inmediato en una compañía distribuidora de productos alimenticios. La función implica el control y supervisión del personal administrativo y de venta, bajo la jefatura del contador. Es necesario acreditar una experiencia similar o haberse desempeñado en todas tareas administrativas/contables. La remuneración inicial es buena, y las posibilidades de crecimiento muy interesantes debido al continuo incremento de la empresa.

La reserva es absoluta. Rogamos concurrir en horario de 16 a 20.30 hs.

alberdi & cremaschi
asistentes
Provision de personal temporario y permanente
RIOJA 487 - MENDOZA TEL. 291454
10|8|F|96501|10|8

CORRALON "AVENIDA"
OFERTAS
Hierro de construcción, varilla 12 mts. Nº 6 $ 260
Techo Plast tambor 200 litros ..... $ 9.000
Baldosas el metro .. $ 280
Cemento la bolsa .... $ 360
Cal la bolsa .... $ 200
CREDITOS
TODO PARA LA CONSTRUCCION
San Martín 145 - Tel. 216980
LAS HERAS
6|8|F|95154|10|8|A

M.A.M.
Acoplados de 1 a 10 toneladas Con barandas volcables metálicas o de madera.

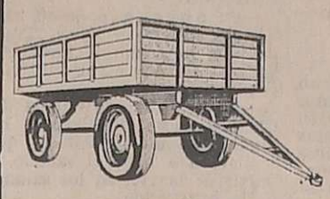

Tanques de 1.000 a 5.000 litros.
Acoplados c/volquete de 2 a 6 toneladas totalmente hidráulicos
METALURGICA M.A.M.
Progreso y Rodríguez - Jesús Nazareno
Villa Nueva. Tel. 261742 Gllén.

VENDO
Pala Cargadora CAÑOMAT
de 45 cm3. sobre tractor Deutz
OLASCOAGA 223
LAS HERAS - TEL. 253183
10|8|F|96177|10|8

REPARAMOS CASAS DE CONTRATISTAS
En departamentos del Gran Mendoza. Reparaciones en viviendas de contratistas de viña y o en bodegas. No importa la distancia ni el lugar donde se halle la obra. Damos facilidades de pago. - Teléfono 215744 y 231451.
29|7|F|92963|12|8

CEMENTO $ 350
Todo para la Construcción.
Godoy Cruz 3171 - Villa Nueva - Teléfono 261689
15|7|F|72901 Pte.

VIVERO "LA CALIFORNIA"
SARRADELL HNOS.
La Dormida - Ruta 7 s/n. - Tel. 20
Duraznos tipo fábrica - Perales, Ce e os. Var edad y anidad garantida. Nogales. Precios especiales
10|8|C|221|16|8

VOLADURA de ROCAS - DEMOLICION de HORMIGON
LABOREOS MINEROS - LIMPIEZA de POZOS de AGUA
Casilla de Correo 656 - Mendoza - Teléfono 244152.
10|8|C|206|10|8

COMPRO MUEBLES
COMPRO O ANTICIPO DINERO POR SUS MUEBLES Y VARIOS
REMATAMOS ESTE DOMINGO
TIBURCIO BENEGAS 776
TELEFONO 247447
REMATES SELLA
9|8|F|95919|12|8

Compro/Permuto DPTO. o LOCAL
— MINIMO 70 m2. —
ALREDOR BARRIO CIVICO
TELEFONOS: 227658 - 244389
10|8|C|135|10|8

ALQUILAR NECESITAMOS
Casa o departamento bueno, de 2 ó 3 dorm. Operación inmediata, con muy buenas garantías. Absoluta reserva. Aramburo, Stanziola y Cía. - Sarmiento 37 - Teléf. 231711
10|8|F|96197|10|8

NECESITAMOS ENFERMERA
Para atender enferma las 24 horas del día. Cama adentro. Presentarse: Cipolletti 327 - Dorrego - Gllén. - Mendoza.
10|8|F|96278|10|8

AMI 8
—Impecable—
VENDO
SAN MARTIN 2186 - LUJAN
10|8|C|293|10|8

Pintamos
HOY SU CASA
Empapelados - Decoraciones
MURAL
PAGUELO EN 10 CUOTAS
Godoy Cruz 246 - Teléfono 252971
2|8|F|94301|31|8|A

TINGLADOS
$ 2.600 m2
PRIMERA CALIDAD
ENTREGA INMEDIATA
TALLERES HALCON Carril Godoy Cruz 2124 - Guaymallén
10|8|F|96503|10|8

¿ORO?
SAQUELE MEJOR PRECIO CON SOLO SUBIR 2 PISOS
GIRON ARGENTINA
San Martín 917 - Piso 2 - Mendoza
9|8|C|65|11|8

Departamento
1 AMBIENTE - 40 m2.
Garibaldi 130. Oportunidad
$ 120 millones contado
Vende PROVINEG S.R.L.
TELEFONO 247575
10|8|F|96273|11|8

RIPIO - ARENA Y PIEDRA
6 Mts3. $ 3.100
TELEFONO 220542
1|8|F|9429|31|8

NECESITO ALQUILAR CASA
Cómoda. 3 dormitorios y demás dependencias
INTERMEDIARIOS ABSTENERSE
Ofrecer indicando ubicación, canon alquiler.
POSTE RESTANTE N.N. (9)
10|8|C|351|10|8

MOTONIVELADORISTA
NECESITAMOS
CON EXPERIENCIA - Presentarse: Malabia 213 - CARRODILLA
10|8|F|96279|11|8

Ovejero Alemán
Gratificaré devolución perro Ovejero Alemán que responde al nombre "Darinka", extraviado en San Martín y Colón. - España 1091, 3º 4 - Ciudad Teléfono 249853.
10|8|C|295|10|8

DODGE 1500
74, STD - Recibo permuta. - Matienzo 955 - San José - Guaymallén - Mendoza.
10|8|C|390|10|8

COMPRAMOS DEPARTAMENTOS
de Uno, Dos y Tres dorm., con o sin dependencias.
Aramburo, Stanziola y Cía. Sarmiento 37 - T. 231715
10|8|F|96196|10|8

Gran Oportunidad
VENDO TINGLADOS
10x10 - 10x15 y 10x20
A precios muy convenientes
S. Peña y A. Guiñazú 53 - Luján
10|8|F|96282|10|8

COMPRAMOS CASAS BUENAS
Y/o residencias de categoría, con 3 dorm. y dep. y de 2 dorm. con dep. ARAMBURO, STANZIOLA Y CIA. - Sarmiento 37 - Teléfono 231711.
10|8|F|96195|10|8

740 Mts. LOTE CENTRICO
IDEAL HOTEL - MOTEL - COCHERAS - OFICINAS, etc.
8,30 a 12,30 - 16,30 a 20,30. - TEL. 258415
10|8|C|251|14|8

ORO
—JOYERIA BASSO—
PAGO 110.000 Gr. Of.
— Rescato Pólizas —
SAN JUAN 1359
10|8|C|316|16|8

ESTACAS
Seleccionadas de Verdot (Malbeck mejorado) Vendo 63.000 unidades.
TELEFONO 252719
10|8|F|96240|10|8

ALMENDROS - DURAZNOS - DAMASCOS
Cerezos - Perales - Olivos - Higueras
VIVERO "SAN MARTIN"
RUTA 7 - Km. 1.032 - SAN MARTIN - TELEFONO 21472
10|8|F|78992|14|8|A

Vendo Matrices
Para fabricación de poleas para pozo, sección C. y D., de 2 a 8 canales de 200 mm. a 350 mm.
FRANCIA 1450 - V. HIPODROMO
10|8|C|258|10|8

Vendo Peugeot 404 Grand Prix 1973
— NUEVO —
Recibo Fiat 600 1970 en adelante
Paso de los Andes 2025 - G. Cruz
10|8|C|259|10|8

AVISOS CLASIFICADOS

Compra y Venta de Propiedades

1 - DEPARTAMENTO a estrenar, (entrega inmediata), 3 dormitorios, dep. de servicio, amplio balcón. "Muy luminoso"; verdadera ocasión, T|$ 4.500.000, contado 50%, saldo 2 años.

1 - DEPARTAMENTO planta baja a estrenar, c|cochera, 3 dormitorios, amplio patio y demás comodidades, T|$ 6.050.000, Cont. 50 % saldo: 2 años.

1 - DEPARTAMENTO "Kolton" a estrenar, frontal, 3 dormitorios y demás comodidades, contado pesos 2.800.000, saldo 6 cuotas de $ 21.550 c|una.

1 - ANTISISMICA a terminar, en Carrodilla, 3 dormitorios y demás comodidades T|$ 1.650.000. Contado 50% saldo, 2 semestres.

1 - FINCA en la Dormida s|ruta 7, t|30 Has., con pozo y derecho de riego, tanque australiano de 2 millones de litros. Total pesos 3.800.000 al contado.

1 - GALPON nuevo con oficina, y playa en Gllén. 200 m2. cub. sup. t|390 m2. todos los servicios, total: $ 4.000.000 cont. 50%, saldo 2 semestres.

1 - FINCA T|6 Has. y media, plena producción, derecho de riego, casa, animal, etc. T|$ 3.000.000, cont. y facilidades.

2 - COCHERAS céntricas T|$ 450.000 contado y facilidades.

1 - 30.000 m2. Chacras de Coria, ubicación privilegiada a $ 235 m2., cont. y facilidades.

Inf.: C. E. BARRERA ORO
Mitre 1378 - Ciudad.
10|8|F|96144|10|8

A PROPIETARIO compramos casa, departamento, lote o finca. Godoy & Pelaia Máxima seriedad inmobiliaria. Gutiérrez 585. Tels. 235543 251597.
22|5|F|81131|Pte.

A PROPIETARIOS que deseen vender su propiedad. Provivienda asegura venta rápida y ventajosa. Solicite tasador s|compromiso. Perú 1214. T. 218277, 255813, 258054.
9|8|C|848|11|8

A - COMPRO casa, departamento, lote, operación inmediata. Alberto Moll. Inmobiliaria. Gutiérrez 567. Tels. 250524-214266.
10|8|F|962291|16|8

A $ 1.550.000. T|$ 3.100.000 oportunidad ciudad lindo chalecito nuevo, l|comedor, 3 dormitorios, 2 baños, c|comedor, patio. Provivienda. Perú 1214.
10|8|C|409|10|8

"A-A" ¡ATENCION! vendo locales p|oficina, 2 amplios locales frontales sobre Avenida San Martín a mts. Automóvil Club, recibo auto, veal os despues decida, tratar: San Martín 917. 2º piso, local 12 - Mza. 9|8|C|65|10|8

A HERMOSA casa barrio Avenida: L|come,d o r, 3 dormitorios, baño completo, amplísimo estar, garaje, lindo jardín. Oportunidad. Total $ 3.500.000. Facilidades. Tratar: Belgrano 1298, Ciudad. Tel. 215863.
10|8|F|96199|10|8

A - APROVECHE: Hermoso departamento planta baja 6ta. Sección, nuevo, 3 dormitorios, liv.-comedor, baño y antebaño, cocina-comedor, lavandería, vendo con facilidades. Tratar: Belgrano 1298. Ciudad. Tel. 215863.
10|8|F|96198|10|8

A OCUPAR YA: Barrio Empleados Comercio, dos plantas, tres dormitorios, placares, living comedor, patio, baño, cocina, servicios instalados. Total: pesos 260.000.000 m|n. 60 %. Recibo automotor. Oliveri. Alvear 1823. Villa Hipódromo.
10|7|C|291|10|7

ANTISISMICA, 6ª Sec., p|baja, de muy buena calidad, liv. comedor, 3 dormitorios, c|diario, cocina, 2 baños, cochera, patio y jardín amplio, c|fac., vendo F. J. Sapunar. San Lorenzo 315, - Tel. 290457. 10|8|F|96235|10|8

ANTISISMICA: tres cuadras centro, living, oficina, tres dormitorios, garaje, departamento independiente atrás. Troglia vende. Teléfono 240131. 10|8|C|402|10|8

ANTISISMICA Barrio Bancario, Godoy Cruz, vendo, 3 dormitorios, garaje, demás dependencias, teléfono, amplio patio embaldosado, despensa, parral hierro. San Martín Sur 80. Godoy Cruz. 221087. 10|8|F|91628|10|8

ANTISISMICA nueva, Barrio Trapiche, 3 dormitorios, garaje y dependencias. Contado 2.000.000 y facilidades. Moreno Viviendas. T. 225842. 10|8|F|91613|11|8

APROVECHE: casita 1 dormitorio, comedor. Contado 700.000 y facilidades. Moreno Viviendas. T. 225842. 10|8|F|91615|11|8

COMPRO casa urgente t. servicios, pavimento. Provivienda. Perú 1214. Tel. 218277-255813.
9|8|C|848|11|8

COMPRAMOS casas, departamentos, lotes. Hacemos operaciones inmediatas. Castillo Moreno. Catamarca 261. T. 245391.
9|8|F|95994|12|8

COMPRA-VENDE Benturino: Lotes, casas, departamentos, negocios. Colón 669 - 246927. - Lugones.
10|8|F|96102|14|8

CON $ 1.100.000, linda finquita 1 3/4 hectárea, todo viñas, parrales, d|agua, casa en construcción, frente pavimento, plena producción, Avda. Acceso Norte a 100 metros calle San Martín de Capital, a 17 cuadras, permuto, escucho ofertas. Juárez. Tel. 262650. Libertad 885. Villa Nueva.
10|8|F|17560|10|8-D

CON $ 350.000, lote 2 habitaciones desocupadas, ladrillos, agua, luz conectada, e|vehículos, colectivos a 100 metros, trole a 300 metros. Permuto. Escucho ofertas. Juárez. Tel. 262650. Libertad 885. Villa Nueva. 10|8|F|17559|10|8-D

CON $ 550.000, casa ladrillos, agua, luz, e|n l|c|d|os, contrapisos, 2 dormitorios, cochera, colectivos. Otra con 450.000. Permuto. Escucho ofertas. Juárez. Tel. 262650. (Desocupada). Libertad 885. Villa Nueva. 10|8|F|17558|10|8-D

CON $ 250.000, casita 3 habitaciones, a 200 metros Rodeo de la Cruz. Otra esquina, con 450.000, ambas agua, luz. Permuto. Escucho ofertas Juárez. Teléf. 262650. Libertad 885. Villa Nueva.
10|8|F|17557|10|8-D

CON $ 100.000, lindo lote esquina, 300 metros, frente a Ruta 7, junto al puente Palmira, agua, luz, colectivos, pavimento. Permuto. Escucho ofertas. Juárez. Teléf. 262650. Libertad 885. Villa Nueva. 10|8|F|17556|10|8-D

CON 50% vendo casa antigua frente Avda. Libertad, 2 salones para negocio, resto habitable, agua, luz, pavimento, aquí en epicentro de Villa Nueva. Escucho fertas Juárez. Tel. 262650. Libertad 885. 10|8|F|17555|10|8-D

VENDER o COMPRAR
TELEVISORES, EQUIPOS ESTEREOFONICOS, RADIOS ?
Resultados 100x100 POSITIVOS
con AVISOS CLASIFICADOS
LOS ANDES MATUTINO
EL ANDINO VESPERTINO
(TARIFA COMBINADA)
MAS ECONOMICOS MUY EFECTIVOS
PRUEBE...

CASA Chacras de Coria ocasión $ 350.000 contado y facilidades. - T. 256769. 10|8|C|424|10|8

CASA quinta 1.300 metros, en Benegas, oportunidad. Informes: teléfono 220800. 10|8|F|91623|10|8

COMPRO departamento plan Banco. Tel. 243298. 10|8|C|391|10|8

CASA mixta, buena ubicación, 2/3 dormitorios, vendo. Total pesos 120.000.000 m$n. Teléfono 240131. 10|8|C|402|10|8

COMPRAMOS fincas para nuestros clientes, disponemos buen contado, saldo corto plazo o permutas. Casa Munello. Ofic.: Salta 1242. Cdad. Teléf. 216702.
10|8|F|96223|12|8

CASA, Dorrego, mixta, esquina, comedor, 2 dormitorios, c|diario, baño instalado, cochera y patio, vendo c|fac. T|$ 1.900.000. F. J. Sapunar. San Lorenzo 315. Tel. 290457. 10|8|F|96231|10|8

CASA, mixta, San José, cerca Las Heras y G. Cruz, con teléf., t|serv., 3 dormitorios, liv. comedor, dependencias, garaje y patio, vendo con fac., F. J. Sapunar. San Lorenzo 315. Tel. 290457. 10|8|F|96232|10|8

CASA 5ta. Sección, 150 mts. cubiertos, 600 metros terreno, todos servicios, teléfono, 3 dormitorios, garaje. Total 6.000.000 de pesos; facilidades. Vende Navarro. Tel. 251410.
10|8|T|8501|10|8

CASAS: 45.000 - a habitar, ya, varias. Paul Harris 125. Las Heras. 9|8|C|252-53|10|8|A|D.

COMPRO a propietario casa, antisísmica, adobe, ciudad, Godoy Cruz - 222508. 10|8|F|96184|11|8

CON $ 1.200.000, granja 2 galpones, instalaciones, parrales, casa, luz, ladrillos, d|agua, surgente, chacras, 10 hectáreas, colectivos, pavimento a 200 metros. Corralitos. Gllén. Permuto. Escucho ofertas. Juárez. Teléf. 262650. Libertad 885. Villa Nueva.
10|8|F|17561|10|8-D

CASA mixta Godoy Cruz, tres ambientes, dos baños, garaje. Tel. 221252. 10|8|C|294|10|8

CASAS, departamentos, distintos precios, comodidades, ubicaciones, Menéndez Bianchi - Rivadavia 665. Teléfono 241666.
19|8|C|261|10|8

COMPRO casa o departamento, 3 dormitorios, dependencias. Pesos 4.800.000 efectivo, facilidades. - 215254. 10|8|C|297|10|8

CASA, vendo o permuto por una en Bs. As. o por automóvil 70 en adelante, saldo convenir, después 12 hs. Tucumán 901. Esq. Bermejo. Ciudad.
10|8|C|347|10|8

CASA antisísmica en Godoy Cruz, 3 dormitorios, cochera, patio. - $ 3.000.000, con facilidades. Teléfono 290071. 10|8|C|355|10|8

CASA desocupada, San José, 50 metros Godoy Cruz al 800, 4 habitaciones, galería, entrada vehículo, galpón 90 metros. Contado $ 900.000, saldo convenir. Llaves Marziali. San Martín 1640, Godoy Cruz. T. 245373.
10|8|C|364|11|8

CASAS de categoría 5ª, 6ª y Barrio Bombal, contado y facilidades. Tel. 290158.
10|8|F|96373|10|8

CHACRAS DE CORIA vendo lotes a 50 mil el metro. 258645.
10|8|F|96318|10|8

DEPARTAMENTOS 3, 2, 1 dormitorios con dependencias de servicio, contado y facilidades. - Tel. 290158. 10|8|F|96372|10|8

DESOCUPADA linda casita a cinco cuadras Costanera, Guaymallén; living, 2 amplios dormitorios, baño, cocina comedor, patiecito, T|$ 1.200.000. Facilidades. 9 de Julio 1030, local 3, Ciudad.
10|8|F|96408|12|8

DEPARTAMENTO, Kolton, de 3 dormitorios y demás, a estrenar, transfiero, recibo permuta. F. J. Sapunar. San Lorenzo 315. Tel. 290457. 10|8|F|96228|10|8

DEPARTAMENTO, céntrico, liv. comedor, 3 dormitorios, 2 baños, cocina, lavand., muy amplio, vendo con fac., o permuto por casa con jardín. T. $ 6.000.000.- F. J. Sapunar. San Lorenzo 315. Tel. 290457. 10|8|F|96229|10|8

DEPARTAMENTO, calle Sarmiento, de 2 dormitorios y demás, vendo con fac., F. J. Sapunar. San Lorenzo 315. Tel. 290457.
10|8|F|96230|10|8

DEPARTAMENTO ubicado en San Juan, 2 dormitorios, muy céntrico, deseo permutar por otro de similares comodidades en esta ciudad o de la de Neuquén. Escribir a Pte. Restante: D - 10, Diario LOS ANDES - Mendoza.
10|8|C|286|10|8

DEPARTAMENTOS de 1, 2, 3 dormitorios con dependencias completas, pleno centro Ciudad, vendo con facilidades. Inf. J. Cecco. Colón 617. Mza. Teléf. 243330. 9|8|F|96016|10|8

DEPARTAMENTO céntrico, frontal,, 2|3 dormitorios, 2 baños, dependencias servicio. Menéndez Bianchi - Rivadavia 665. Teléfono 241666. 10|8|C|261|10|8

DEPARTAMENTO, frontal, 1 ambiente, dividido, alfombrado. - Menéndez Bianchi. - Rivadavia 665. Teléfono 241666.
10|8|C|261|10|8

DESOCUPADA en Las Heras, sobre calle Independencia, casa modesta, 2 dormitorios, living comedor, cocina. Contado 350.000 saldo 9.000 mensuales. Jujuy 123.
10|8|T|8490|11|8

DEPARTAMENTO frontal, a metros de Coronel Díaz, 3 dormitorios y dependencias. Contado $ 1.300.000 y facilidades. Moreno Viviendas. T. 225842. 10|8|F|91611|11|8

DEPARTAMENTO antisísmico, Godoy Cruz, dos dormitorios, patio, vendo, permuto. Perito Moreno 1648. Depto. 3. Teléfono 240131.
10|8|C|402|10|8

DEPARTAMENTO céntrico, interno. 2 dormitorios. Total pesos 180.000.000, anticipo 50%. Recibo automóvil. José Federico Moreno 1575. 10|8|F|96207|10|8

DEPARTAMENTO a estrenar, l|comedor, 2 dormitorios, 2 baños principales, etc. Frontal. Total $ 380.000.000 m|n. Vendo urgente. Inf. Rivadavia 234. Mza. Tel. 243828. 10|8|F|96265|10|8

DEPARTAMENTO a estrenar, semi-piso, 3 dormitorios, cochera, etc. Vendo urgente. Inf. Rivadavia 234. Mza. Tel. 243828.
10|8|F|96266|10|8

DUARTE Godoy vende departamento frontal esquina, amplia recepción, 2 dormitorios, 2 baños, dependencias de servicio. Avenida España 1056.
10|8|C|320|10|8

DORREGO s|Avda. vendo lote 200 m2. Total contado $ 320.000. - Gutiérrez 331. Tel. 253251. - M. Baccarelli. 10|8|F|9154|10|8

DEPARTAMENTO antisísmico, interno. Total 120.000.000. Anticipo 50.000.000. José Federico Moreno 1575. 10|8|F|96208|10|8

DEPARTAMENTO frontal, Kolton, Gutiérrez Belgrano, tres dormitorios, dos baños, living, cocina, alquilo. Entre Ríos 485, Ciudad.
10|8|C|321|11|8

DEPARTAMENTO desocupado vendo, Godoy Cruz, 2 dormitorios, dependencias, total $ 85.000.000, facilidades, recibo lote o automóvil. Corrientes 148. Teléfono 255993. 10|8|C|352|10|8

EN LAS HERAS vendo 1 hectárea 200 metros. Llamar al tel. 258645.
10|8|F|96321|10|8

EN CARRIL Rodríguez Peña vendo 1 hectárea y un lote de 1.700 metros. Llamar al tel. 258645.
10|8|F|96320|10|8

EN S. JOSE, Gllén, vendo casa antisísmica, 2 dormitorios y demás comodidades. J. Cecco. - Colón 617. Mza. 243330.
10|8|F|96101|10|8

EN 3 DE MAYO, Lavalle, vendo finca 10 hects. viña Malbeck, Giménez, criolla, frutales, olivos, tractor Fahr, bueno; casa grande, luz, supergás, agua corriente, asfalto, micro puerta, asociado cooperativa. - Contado 50%. Total $ 12.000.000. Maure Nº 348 - Mza. Tel. 257223.
10|8|F|96146|10|8

ESTANCIA vendo frente Ruta 7, San Luis 1.400 Has., apotreradas, casas, corrales, bretes, etc., buenas aguadas. Contado y facilidades, recibo inmueble en Mendoza. Casa Munello. Salta 1242.
10|8|F|96225|11|8

EXCEPCIONAL residencia de categoría, 6ta. Sección, jardín frontal, escritorio, gran living-comedor, 2 dormitorios, 2 baños, cocina, comedor diario, amplia sala de estar, despensa, lavandería, garaje, jardín interior, etc. Total: $ 8.000.000; contado 50 %. Vende: Opromolla - Teléf. 242398.
10|8|F|96191|11|8

FINCAS zona Cattas y La Dormida: 90 Has., 25 duraznos amarillos, 3 pozos, casas, álamos. Oportunidad: $ 8.500.000 total. 10 Has., 3 viña, resto nivelado, derecho riego, excelentes tierras. Urgente: Total $ 800.000, mitad contado. 5 Has. viña, casa, derecho riego y de pozo. Total $ 1.200.000; facil. 6 Has. espaldero, muy bueno, 2 casas, galpón, pozo, derecho. Total $ 3.900.000; mitad contado y 2 años. 100 Has. tierra semipareja, excelente calidad. Rodeado grandes fincas. Oportunidad: $ 900.000 total. - Acepto lote. Tel. 247906.
10|8|F|9624111|8

FINCA 8 Has. de viña, con almendros, a metros de Avda. de Acceso y Carril Urquiza. Tratar, Salta 1893. Ciudad.
10|8|T|03513|11|8

FINCA 4 1/2 Has. El Sauce, casa material, $ 195.000.000 total, facilidades. Teléfono 262635.
10|8|C|226|10|8

FINCA: vendo 17 Has. de parral y viña, con 35 Has. de tierra para chacra, todo con derecho riego. Jocolí. Tel. 231676.
10|8|C|234|10|8

GODOY CRUZ: Casa desocupada, 3 habitaciones, dependencias, pesos 500.000, saldo 2 años. Pereyra. Reconquista 170. G. Cruz. 222269. 10|8|F|91621|10|8

HERMOSA casa 6ta. Sección, 3 dormitorios y dependencias servicio. T. 256769.
10|8|C|424|10|8

LOTE 300 metros, calle Jacinto Suárez, metros San Martín. Teléfono 221252.
10|8|C|294|10|8

LOTE Barrio Palmero 210 metros, ideal ubicación, contado y facilidades. Tel. 290158.
10|8|F|96341|10|8

LOTE Benegas, 292 m2., Barrio Trapiche, 771 m2. y 910; Carrodilla, 200 m2.; La Puntilla 390 m2. Contado y facilidades. Moreno Viviendas. T. 225842.
10|8|F|91617|11|8

LUJAN: vendo casa a metros plaza, $ 1.600.000 total. Otra antisísmica sobre San Martín, 4.000 metros terreno. Otra 700 m2., ideal taller o fábrica, facilidades. 20 de Setiembre 261. Teléfono 980594. 10|8|F|96787|10|8

OFICINA y sala de directorio amoblada, teléfono, aire acondicionado, vendo. Sarmiento 45, 1er. piso. Of. 55. Ver de 9 a 13 y 16 a 19 hs. 10|8|C|396|10|8

PERMUTO antisísmica en Dorrego, nuevita, dos dormitorios y dependencias por casa antisísmica de tres dormitorios o amplio fondo, en Ciudad o Dorrego. Casa Munello. Salta 1242.
10|8|F|96217|11|8

PARRAL cerquita ciudad, 6 Has. buena producción, casa, luz, pozo 6", ideal fin de semana, cámping. Casa Munello. Salta 1242.
10|8|F|96221|11|8

PARTICULAR compro departamento o casa chica 2 ó 3 dormitorios con dependencia de servicio. Teléfono 218434.
10|8|C|268|10|8

PARTICULAR vende casa todos servicios. - Alvarez Condarco Nº 2057 - Godoy Cruz.
10|8|T|8505|10|8

PROPIEDAD rural, casa con teléfono, supergas, fuerza y 5 galpones. Superficie 10.525 m2.; contado 2.500.000. Facilidades. Moreno Viviendas. T. 225842.
10|8|F|91619|11|8

PARA plan banco, vendo casas y departamentos, 1, 2, 3 dormitorios, demás dependencias. - Inf. J. Cecco. Colón 617, Mza. 243330. 9|8|F|96014|10|8

SOBRE Maure zona Bermejo 32.000 metros ideal club privado o motel, agua, corriente, luz eléctrica, derecho riego contado y facilidades. Tel. 290158.
10|8|F|96374|10|8

SAN MARTIN y Catamarca: Departamento duplex 4 dormits., 3 baños, deps.; Sarmiento 700, P. B., 3 dormits.; Chile 800, 3 dormits. c|cochera, etc. Canizo Puebla. Tel. 247949.
10|8|F|96194|10|8

TERRENO con casa de material sobre Carril Bermejo frente a 2 calles, 40 metros de frente, luz y fuerza, recibo vehículo - Almirante Brown 3162. - Bermejo. 10|8|F|96322|10|8

URGENTE: con 15 millones, a los 60 días 25 millones y cuotas de 2 millones mensuales, vendo antisísmica 2 dormitorios. Las Heras. Detalles. Urquiza 127. Oficina 12. 10|8|T|8516|10|8

URGENTE, por viaje, a cuadra terminal, Dorrego, antisísmica, 3 dormitorios, terminaciones de primera. Precio excepcional m$n. 350.000.000. Contado pesos 150.000.000 y facilidades. - Canizo Puebla. T. 247949.
9|8|F|95950|11|8

VENDO hermosísima casa en Chacras de Coria. - 258645.
10|8|F|96319|10|8

VENDO, permuto casa mixta, ideal negocio, 500 m2. terreno, zona fabril, por gasolera, saldo convenir. Verdulería "Guatita". Barrio Jesús Nazareno.
10|8|C|203|11|8

VENDO lote esquina s|avda. Dorrego 161,36 m2. Total contado $ 280.000. Gutiérrez 331. - Teléf. 255251. M. Baccarelli.
10|8|F|96152|10|8

VENDO lote Bº Espejo, Las Heras, 12 x 30. Teléfono 230811 ó 261136.
10|8|T|8476|15|8

VENDO amplia casa sobre calle Videla Castillo, ciudad, 3 dormitorios, garaje, amplio salón para depósito o negocio, teléfono y demás dependencias. Llamar tel. 248040. 10|8|T|8515|10|8

$ 10.000.000 y facilidades lote una pieza, cocina, una cuadra calle Independencia. San Martín 1618 y Saavedra. Las Heras.
10|8|C|433|10|8

Compra y Venta de Negocios

DESPENSA con vivienda, barrio Trapiche, oportunidad, recibo automotor. Sobremonte 386. - Ciudad. 10|8|C|365|12|8

DESPENSA y fiambrería céntrica, vivienda alquilable. - Anticipo 50.000.000. José Federico Moreno 1575. 10|8|F|96212|10|8

EQUIPO para lavadero industrial de ropa y tintorería vendemos, consúltenos. Teléf. 218176. Coronel Díaz 551. Mza.
10|8|F|270|11|8

FABRICA de lampazos para retirar máquina y materiales para mil lampazos vendo $ 200.000. Dorrego 1373. Gllén.
10|8|C|396|10|8

SE OFRECE un salón de belleza y peinados en plena actividad, con excelente clientela, a porcentaje. Bustamante 424. Teléfono 980654. Luján de Cuyo.
10|8|F|96288|12|8

TAXI Dodge modelo 1973, parada céntrica. Total 160.000.000. Anticipo 50%. José Federico Moreno 1575. 10|8|F|96213|11|8

VENDO moderno Lavaseco Tintorería, con propiedad. Salta 941, Ciudad.
10|8|C|308|11|8

VENDO despensa, fiambrería y anexo, con vivienda en alquiler. Belgrano y Luzuriaga. Ciudad.
10|8|C|381|14|8

Compra y Venta de Muebles

A. BENTURINO Tel. 244335-248730 ofrezca muebles, antigüedades, artículos en general. Colón 669.
3|3|Pte

A. AMITRANO - Martillero. Teléfono 247711, Aristides Villanueva 332, ofrezca muebles, antigüedades, maquinarias artículos generales. Pagamos mejor. Anticipamos dinero. 9,6|F|2375|Pte

A. SELLA. Tel. 247447 - Martillero. Tiburcio Benegas 776, ofrezca muebles, artículos hogar, máquinas usadas; dinero en el acto. 11|2|F|6972|Pte.

VENDO juego dormitorio matrimonial. Pedro B. Palacios 1890, Barrio Sarmiento. Gllén.
10|8|C|247|10|8

Compra y Venta de Automotores y Cubiertas

ANDES AUTOMOTORES
ROBERTO WAINSZTEIN
O'Brien esquina Alberdi
San José

Renault R-6 - 0 km.	$ 250.000
Rural Fiat 128 - 1974	$ 290.000
Chevrolet 1968	$ 150.000
Dodge Polara 1969 .	$ 220.000
Renault R-4 - 1967 ..	$ 95.000
Valiant IV 1966	$ 200.000
Fiat 600 1969	$ 140.000
Peugeot 404 1965 ...	$ 140.000
Rambler 1966	$ 120.000
Renault Gordini 1964	$ 99.000
Fiat 1100 - 1963	$ 120.000
Fiat 600 - 1961	$ 70.000
Rural Hansa 1961 ..	$ 63.000
Jeep carrozado 1960	$ 60.000
Camioneta Peugeot carrozada c|cúpula	$ 180.000
Camioneta Chevrolet 1966	$ 145.000
Jeep Pick-Up 1958 .	$ 89.000
Camión Chevrolet 1957 c|volquete, alta y baja	$ 150.000

Y FACILIDADES A 30 MESES O PERMUTO
Aceptamos documentos y adicionales como parte contado. Planes especiales a empleados públicos y policiales.
10|8|F|96243|10|8

A OFERTA: Chevrolet 1934, muy bueno, líquido. $ 38.000, total. O'Brien esquina Alberdi. San José.
10|8|F|96245|10|8

A OFERTA, camión Chevrolet 1957, alta y baja, líquido, total $ 300.000. - O'Brien esquina Alberdi - San José.
10|8|F|96244|10|8

A OFERTA: Ford 1934, líquido, $ 58.000. Total. - O'Brien esquina Alberdi, San José.
10|8|F|96246|10|8

A CUPE Torino 71|72 flamante, original de fábrica, vendo, permuto. Godoy Cruz 790. San José.
10|8|C|398|10|8

A CUPE Torino 68 vendo, permuto. Godoy Cruz 790. San José.
10|8|C|398|10|8

680 HECTAREAS
En Santa Rosa, tierra de 1ª. Todo alambrado, galpón 100 m2. Ideal desgravación. Vendo urgente. Rufino Ortega 128 - Teléfono 246122.
10|8|C|348|10|8

ORO
Brillantes
OROMET - Compra.
CATAMARCA 110
4|8|F|94816|Pte.|A.

A $ 180.000 vendo Rambler 660-64, de 8.30 a 13. Ayacucho 362. Cdad.
10|8|C|285|10|8

A FIAT 1500|67 impecable 180.000 y cuotas, Godoy Cruz y Avellaneda, Villa Nueva.
10|8|F|96356|11|8

A ESTANCIERA 64-65, 95.000 y cuotas, Godoy Cruz y Avellaneda, Villa Nueva.
10|8|F|96366|11|8

A BAQUEANO 60, motor reparado, Mendoza Godoy Cruz, Avellaneda, Villa Nueva.
10|8|F|96368|11|8

A RAMBLER 63 vendo o permuto, Godoy Cruz y Avellaneda, Villa Nueva.
10|8|F|96358|11|8

A RASTROJERO 71 vendo o permuto, Godoy Cruz y Avellaneda, Villa Nueva.
10|8|F|96360|11|8

A RENAULT 61 - 63 - 64 - 65 vendo 90.000 y cuotas, Godoy Cruz y Avellaneda, Villa Nueva.
10|8|F|96362|11|8

A - 4-L|64 - 66, 100.000 y cuots, Godoy Cruz y Avellaneda, Villa Nueva.
10|8|F|96364|11|8

A CAMIONETAS Chevrolet modelo 1964 con o sin cúpula, total entrego con $ 140.000, San Miguel 1885, Las Heras.
10|8|C|433|10|8

A CAMIONETAS Chevrolet modelo 1972, 1969, 1968 y 1967, interés 4 1/2 %, facilidades, permutas, San Miguel 1885, Las Heras.
10|8|C|433|10|8

A VENDO mi Ford Falcon modelo 67, 8.000 kms. reales, impecable estado, Godoy Cruz 4243, V. Nueva.
10|8|F|96323|10|8

A VENDO Fiat rural Familiar modelo 1972-1600, 36.000 kms. reales. Godoy Cruz 4243, V. Nueva.
10|8|F|96346|10|8

AUTOMOVILES Chevrolet modelo 1967 Super de Lujo, Chevrolet modelo 1965, 4-L modelo 1967

NECESITO
ALQUILAR CASA
Con cochera, escritorio, living comedor, 4 dormitorios, patio y dependencias de servicio.
UBICACION: preferiblemente 5ª ó 6ª Sección o zona Godoy Cruz.
Tratar: TELEFONOS 260765 - 262013
en horario de comercio.
10|8|C|322|10|3

Confíe su DODGE en quien le da mayor garantía... departamento de SERVICIO MECANICO
PRIMO MESCHINI S.A.
RIOJA 1448
ESTACIONAMIENTO PROPIO

COMPRO BONOS
ORO Y MONEDAS
9 DE JULIO 1189
2º P. - Of. 20
5|8|C|491|11|8

SEMILLERIA
BERTOTTO
Hortalizas, Flores y Forrajeras
— CALIDAD Y PRECIOS —
Avda. Bandera de los Andes 142
San José - Teléfono 215232
Horario 9 a 20.
1|8|F|94066|31|8

CUPE TAUNUS
VENDO
RECIBO PERMUTA
MATIENZO 955 — SAN JOSE
Guaymallén — Mendoza

Semilla de Tomate Roma Gigante, el Kilo $ 3500
GUIDO SPANO 407
— Dorrego —
TELEFONO 248320
10|8|T|08496|10|8

Secretaria Ejecutiva 25-35 Años
Necesita Empresa Constructora - Muy buena presencia. No es indispensable experiencia. Presentarse de 9 a 12 y de 14 a 17 hs. solamente Lunes y Martes Rioja 1231 Dep. 3 Mza.
9|8|C|70|10|8

ORGANIZACION DE VENTAS DESEA INCORPORAR VENDEDORES CON Y SIN EXPERIENCIA
Entrevistas de 16 a 20 hs.:
SAN MARTIN 1182 — LAS HERAS
10|8|C|292|10|8

ORO
COMPRAMOS MEJOR PRECIO
A PARTICULARES Y COMERCIANTES
GALERIA TONSA - LOCAL A-14
11|5|F|25526 Pte.

EMPLEADO
PARA LAVADERO
Con experiencia en lavado de automóviles. Dar informes y antecedentes.
Presentarse en:
MARTI s.a.
SAN MARTIN 624 - MZA.
10|8|F|96502|10|8

BARBECHOS
VIVERO TRES PORTEÑAS
TINTAS, BLANCAS Y OTRAS
ALAMOS HIBRIDOS Y OTROS
RIVADAVIA 23 - TELEFONO 5 - PALMIRA
5|7|F|73731|Pte.|A

Concesión
Explotación Vallecitos
Comprende refugio, Hostería Esqui Club y Aerosilla La Canaleta. Familia interesada dirigirse Avda. ACCESO 650 - Gllén - Mza.
TELEFONO 258677 . 10|8|C|429|10|8

SEMILLAS
de Tomate Rossol, Pimiento Morrón y Ají Sweet Banana.
SELECCION I.N.T.A.
CO. CA. VI.
SAN MARTIN 801 - Las Hera
TELEFONO 231162
10|8|F|96504|12|8|A

TERRENO
21 x 20 M2.
Central a metros de calle Las Heras. Ideal p/construcción hotel, propiedad horizontal, etc. - VENDO URGENTE. Inf.: Rivadavia Nº 234 - Mza. - Tel. 243828
10|8|F|96267|10|8

CONTACTO
VENDE
FINCAS
LAS HERAS: 160 has. de parrales y viñedos, producción 30 a 35 mil quintales, con bodega 7.500.000 lts. de capacidad.
MEDRANO: 110 has. de parral y viñedos, 40 has. de chacra, producción 14.000 quintales.
CARRIZAL: 70 has. de parral y espalderos, 20 has. para chacra, 10.000 qq. uvas tintas.
MEDRANO 17 has. de parral y viña, 5 has. de frutales, derecho a riego y pozo.
ALTOVERDE: 20 has. de parral y viña, bodega nueva de 1.000.000 de lts.
MONTECASEROS: 80 has. de frutales, 6,5 de viña, 10 de chacra, resto inculto.
CHAPANAY: 20 has. de parral y viña, derecho de riego y pozo.
CHAPANAY: 30 has. de parral con riego CIMALCO, producción 300 qq. por ha.

DEPARTAMENTOS
CUATRO DORMITORIOS: de gran categoría, con cochera.
TRES DORMITORIOS: A estrenar. Rivadavia y Chile.
DOS DORMITORIOS: Av. España y Sarmiento.
TRES Y CUATRO DORMITORIOS: A estrenar en Quinta Seccion.

TERRENOS
1000 m2 en Godoy Cruz 120, ciudad.
Lotes de 200 m2 en Loteo Trapiche de G. Cruz.
5000 m2 sobre autopista al Plumerillo.

CONTACTO
ADMINISTRA
PARA USTED QUE TIENE UNA PROPIEDAD AGRICOLA Y NO PUEDE DEDICARLE EL TIEMPO QUE LA MISMA MERECE, CONTACTO LE OFRECE SU SERVICIO DE ASESORAMIENTO TECNICO, CONTABLE, LEGAL, LABORAL Y FINANCIERO.

CONTACTO
ASESORA EN SEGUROS
¿SON SUS COBERTURAS ADECUADAS?
¿PAGA POR SUS SEGUROS EL COSTO MAS BAJO POSIBLE?
LAS RESPUESTAS A ESTOS Y OTROS INTERROGANTES SE LA DARA NUESTRO DEPARTAMENTO DE ASESORAMIENTO DE SEGUROS, QUE INDEPENDIENTE DE COMPAÑIAS ASEGURADORAS LE DEMUESTRA —SIN CARGO— LAS VENTAJAS QUE USTED PUEDE OBTENER.

HAGA CONTACTO CON NOSOTROS E INICIEMOS UN BUEN NEGOCIO
CONTACTO
9 DE JULIO 1221 — MENDOZA
TEL: 258776 — 217523

alberdi & cremaschi

llaver AGRICOLA S.A.
GEBUTOX
Curafrutal C
YPF
Oferta Excepcional - Consúltenos
Tel. 42526 - Rivadavia - Mendoza
10|8|F|96202|10|8

NECESITAMOS ALQUILAR
Sociedad con casa central en Buenos Aires para sus oficinas en Mendoza, casa mínimo 5 habitaciones - Radio céntrico.
De 8 a 13 hs. - Teléfono 244106
10|8|T|08498|10|8

EMPLEADOS PUBLICOS
o de otras empresas del Estado, para vender ropa a crédito a sola firma.
CON EXPERIENCIA
De 17 a 19 horas:
SAN MARTIN 2250 - CIUDAD
10|8|C|266|10|8

DISPONGO HASTA $ 3.000.000 LEY
PROPONGAME NEGOCIOS REALES Y RAPIDOS
Remitente I. D. (7) Diario LOS ANDES
10|8|C|254|10|8

Viajo a Rosario
Camión Hasta 10 Toneladas
TELEFONO 220971 - 248618
10|8|T|08494|10|8

Dodge Coronado
—Impecable—
CAMBIO por VINO
SAN MARTIN 2186 - LUJAN
10|8|C|293|10|8

ELECTRICISTA
para mantenimiento camiones, con referencias. B/sueldo y porcentaje. - Presentarse Lunes 8 hs.:
SAN MIGUEL 1742 - LAS HERAS - MENDOZA
10|8|F|96283|10|8

ELECTRICISTA
Especializado montaje ascensores. Presentarse en Ascensores Volta. - Ej. de los Andes 256, Dgo., Mza. T. 293308.
10|8|C|373|10|8

CUPE TORINO 70
Primera mano, joya, vendo urgente o permuto. - San Martín 3420 - Ciudad.
10|8|F|96316|10|8

CUIDE SUS PESOS
SEPA COMPRAR
PAPEL HIGIENICO 74 Mts.
Primera marca, incluido IVA ..... $ 25.-
PAPEL ESPECIAL PARA HOTELES
40 metros, con IVA INCLUIDO .... $ 16.-
TANDIL S.R.L. - Cipolletti 327 - Teléfono 245861
Dorrego - Guaymallén - Mendoza
10|8|F|96231|10|8

ALMENDROS - DURAZNOS - DAMASCOS
Cerezos - Perales - Olivos - Higueras
JARDIN EL GERANIO
R. DE ESCALADA 3421 - GODOY CRUZ - MZA. - TELEF. 223528
10|8|F|78983|14|8|A

Estancia Villa Mercedes
1.100 Has. para siembra
Otra Justo Daract
350 Has., tractor, herramientas y 85 vacunos. - TEL. 290158.
10|8|F|96312|10|8

TERRENO
Sobre Avda. Acceso Sur
1 Ha. y fracción, 300 metros, frente sobre avenida. Contado y facilidades. - Teléfono 290158
10|8|F|96313|10|8

RASTROJEROS
PARA TAXI FLET
Necesitamos 15. Liquidaciones 50 % por quincena. Saldos del 1 al 5 de c/mes sobre facturación. Comisión 10 %. Trabajamos UNICAMENTE con casas de comercios en cta. cte. INUTIL presentarse si no es mod. 67 en adelante y si no está de acuerdo con forma de pago. En caso de rotura o accidentes adelantamos efectivo a cuenta. Deberá firmar contrato. Teléfono 231451.
29|7|F|92978|12|8

VOLVO TITAN
VENDO O PERMUTO
TELEFONO 980134
San Martín 1028 — Luján
10|8|F|96253|10|8

Brillantes
COMPRO CUALQUIER TAMAÑO
Pago al contado. Absoluta reserva
JOYERIA NORMANDIE
COLON 15 — Plaza Godoy Cruz
10|8|F|91608|10|8

BOTELLAS - FRASCOS y TAPAS
Interesante Lote VENDO Total o Parcialmente
1.000 BOTELLAS: 1 litro mod. aceite, especial para tomate triturado, etc., vidrio blanco lisas, nuevas.
5.000 FRASCOS: ¼ kg. vidrio blanco liso, nuevos.
1.300 FRASCOS: 3.300 grs. mod. mostaza, mayonesa, recuperación.
6.000 FRASCOS: 900 grs. y 1.000 grs. vidrio blanco, lisos, nvos.
15.000 FRASCOS: 500 grs. vidrio blanco lisos, nuevos.
8.500 TAPAS CORONA: 106 mm. 7.000; de 83 mm. 5.000; de 72 mm.; 7.000 de 68 mm.; 3.000 de 63 mm.; 4.000 de 48 mm.; 3.000 de 46 mm. y 4.000 Vaconnia de varias medidas.
RUBEN MULKI - Máquinas para Envasar - Máquinas para la Industria de Aguas Gaseosas - Envases
Bahía Blanca 181 - Teléfono 33295 - CORDOBA
10|8|F|92216|10|2

AVISOS CLASIFICADOS

(Viene de la Pág. anterior)

Compra y Venta de Automotores y Cubiertas

BEDFORD 57 gasolero con volquete vendo, permuto. Godoy Cruz y Avellaneda. Villa Nueva.
10|8|F|96342|11|8

BEDFORD 61, vendo, Benavente 4457, Villa Nueva. Tel. 261155.
10|8|F|96350|11|8

CITROEN 1967, vendo. - $ 9.000.000 y facil. San Luis 285.
10|8|F|96261|11|8

CUPE Torino, 72, impecable, vendo, permuto, facil. San Luis 285.
10|8|F|96263|11|8

CAMIONETA Ford 68 y camioneta De Soto 1968, vendo, doy facilidades, Salta 1893. Ciudad.
10|8|T|08513|11|8

CAMION Ford 42, $ 180.000, gomas nuevas, vendo o permuto por camioneta. Lamadrid 306. Cdad.
10|8|C|317|10|8

COMPRO al contado automóvil mediano patente Mendoza. José Vicente Zapata 236, Mza.
10|8|F|96303|12|8

CAMION G.M.C. 57 motor Perkins 0 km. vendo o permuto. Godoy Cruz y Avellaneda. Villa Nueva.
10|8|F|96344|11|8

COMPRO automóvil mediano o chico, pago contado o recibo en consignación. Jorge A. Calle 487. Ciudad.
10|8|C|433|10|8

CITROEN 2 C V 1970 buen estado, recibo permutas, facilidades. - Jorge A. Calle 487. Ciudad.
10|8|C|433|10|8

CUPE Chevy|72, vendo. Benavente 4457. Villa Nueva. Tel. 261155.
10|8|F|96332|11|8

COMPRO autos, camiones y micros, cualquier marca y estado. Para desarme. Dinero en el acto. Retiramos a domicilio. Ituzaingó 2925. Teléfono 216530.
7|8|T|08451|16|8

CAMION - Mercedes Benz 1114 - compro modelo 70 en adelante - P. Mendocinas 1866. Cdad.
8|8|C|329|10|8

CUPE Torino 1970, blanca divina, único dueño, $ 320.000 y facilidades, permutas. Perú 2950. Ciudad.
8|8|C|964|12|8

CAMIONETA Chevrolet 1970 blanca impecable $ 230.000 y facilidades, permutas. Perú 2950, Ciudad.
8|8|C|964|12|8

CITROEN 3CV, 1972, buen estado, comprobar. Garibaldi 153, teléfono 248540.
10|8|F|96187|10|8

CALEFACCION Chevrolet $ 6.000 vendo. Paraguay 2659. T. 250872.
10|8|C|376|10|8

CAMIONETA Fiat 125, 1975, blanca, 12.000 kilómetros reales. - $ 300.000 y facilidades, permutas. Perú 2950. Ciudad.
8|8|C|964|12|8

CAMIONETA Chevrolet 1966, roja, motor cero kilómetro, $ 188.000 y facilidades, permutas. - Perú 2950. Ciudad.
8|8|C|964|12|8

CUPE Chevy 1973, impecable, pocos kilómetros, $ 300.000 y facilidades, permutas. Perú 2950. - Ciudad.
8|8|C|964|12|8

CUPE Fiat 1600, 1971, blanca divina, $ 238.000 y facilidades, permutas. Perú 2950. Ciudad.
8|8|C|964|12|8

CUPE Torino 1972, roja, $ 265.000 y facilidades, permutas. - Perú 2950. Ciudad.
8|8|C|964|12|8

COMPRO chatita, auto Ford-A 31, estado bueno general, pago contado. Tel. 217460.
9|8|C|91|10|8

CAMION Dodge 57, motor Perkins, vendo o permuto, Godoy Cruz y Avellaneda, Villa Nueva.
10|8|F|96370|11|8

CIRCULO Citroen, vendo, 78.000. Belgrano 1817. G. Cruz. Teléf. 291364.
10|8|C|213|12|8

CAMIONETA Peugeot 68, con cúpula, oportunidad, vendo. Lavalle 333. Ciudad.
10|8|C|403|10|8

CITROEN 1966; Fiat 600 1972, 1964; Jeep 1958; Gordini 1968. - Beltrán 103. Godoy Cruz.
10|8|F|78996|10|8

CAMIONETA Chevrolet de Lujo modelo 73, con cúpula, perfecto estado vendo. Dorrego 1373. - Gllén.
10|8|C|396|10|8

CAMION Chevrolet 1940 muy bueno. Chevrolet 1946 Fletline vendo. Corrientes 412.
10|8|C|397|10|8

CUPE Fiat 800/66, vendo. Benavente 4457. Villa Nueva. Teléf. 261155.
10|8|F|96396|11|8

CUPE Torino 69, vendo. Teléfono 260997.
10|8|F|96417|11|8

CUPE Torino 71, vendo. Benavente 4457. Villa Nueva. Tel. 261155.
10|8|F|96402|11|8

CAMION Ford 37, vendo, Benavente 4457, Villa Nueva. Teléfono 261155.
10|8|F|96350|11|8

COMPRO Fiat 1.100, 600, pago contado. 25 de Mayo 40, Las Heras.
10|8|C|433|10|8

CHEVROLET Super, 1965 - 1966, impecables. $ 148.000 y facilidades, permutas. Perú 2950. Ciudad.
8|8|C|964|12|8

CHEVY 1970, 1971, 1972, rojo precioso, únicos por su estado. - $ 248.000 y facilidades, permutas. Perú 2950. Ciudad.
8|8|C|964|12|8

CHEVY SS|72, vendo. - Benavente 4457. Villa Nueva. Tel. 261155.
10|8|F|96336|11|8

CHEVROLET-40, vendo. Benavente 4457. Villa Nueva. Teléf. 261155.
10|8|F|96390|11|8

CHEVROLET 51, impecable estado vendo. Perito Moreno 1073. - Godoy Cruz.
10|8|F|91609|10|8

CHEVROLET Super 1967, impecable, facilidades, recibo permuta. Jorge A. Calle 487, Cdad.
10|8|C|433|10|8

ESCAPES silenciadores, venta, colocación en Martínez mencionando este aviso descuento especial. Alberdi 648. San José.
20|7|C|852|19|8

ESTANCIERA 69, vendo. Benavente 4457. Villa Nueva. Tel. 261155.
10|8|F|96404|11|8

FIAT 600, 1965, vendo. - $ 9.000.000 y facil. San Luis 285.
10|8|F|96255|11|8

FIAT 1500, 1966, vendo. - $ 15.000.000 y facil. San Luis 285.
10|8|F|96257|11|8

FIAT RURAL 1.500 1970 muy buena. 25 de Mayo 311. Godoy Cruz.
10|8|C|385|10|8

FIAT 600|69 - 68 - 65 - 62, vendo. Benavente 4457, Villa Nueva. - Tel. 261155.
10|8|F|96330|11|8

FUTURA 72, vendo. Benavente 4457, Villa Nueva, Tel. 261155.
10|8|F|96328|11|8

FAIRLANE-70, vendo. Benavente 4457. Villa Nueva. Teléf. 261155.
10|8|F|96398|11|8

FIAT 125/73, vendo, María Curié 6555, Bº Santa Ana. Tel. 260997.
10|8|F|96411|11|8

FIAT 1600/71-70, vendo. Benavente 4457. Villa Nueva. Tel. 261155.
10|8|F|96406|11|8

FIAT 128 1973 nuevo, facilidades. Recibo permuta. Jorge A. Calle 487. Ciudad.
10|8|C|433|10|8

FIAT 600 1968 - 1965 impecable, facilidades, recibo permutas. - Jorge A. Calle 487. Ciudad.
10|8|C|433|10|8

FIAT 1500 Familiar 1966, impecable. Recibo permutas facilidades. Jorge A. Calle 487. Ciudad.
10|8|C|433|10|8

FIAT 600 - 70 perfecto mantenimiento impecable. Vendo. Lavalle 333. ciudad.
10|8|C|403|10|8

FALCON 69-65, vendo. Benavente 4457. Villa Nueva. Tel. 261155.
10|8|F|96347|11|8

FORD Falcon de lujo 68, vendo. San Martín 883, Las Heras, Tel. 230787.
10|8|T|8521|11|8

FIAT 128, 1971, azul impecable $ 220.000 y facilidades, permutas. Perú 2950, Ciudad.
8|8|C|964|12|8

FIAT 1500, 1966, 1967, impecables, pocos kilómetros, $ 180.000 y facilidades, permutas, Perú 2950. Ciudad.
8|8|C|964|12|8

FALCON 1970, gris, único por su estado, 30.000 kilómetros reales, $ 265.000 y facilidades, permutas. Perú 2950. Ciudad.
8|8|C|964|12|8

FALCON 221, 1972, caja de cuarta, precioso, impecable, $ 310.000 y facilidades, permutas. - Perú 2950. Ciudad.
8|8|C|964|12|8

FIAT 128, 5.000 kms, 1975, impecable, al contado; permuto. Paso de los Andes 2020. - Godoy Cruz.
0|8|C|81|11|8

FALCON 1964 de Lujo, permuto, facilidades. Beltrán 103. Godoy Cruz.
10|8|F|78999|10|8

FALCON Futura 1970 impecable. - 25 de Mayo 311. Godoy Cruz.
10|8|C|385|10|8

FIAT Familiar 1967, perfecto estado, facilidades. Beltrán 101. Godoy Cruz.
10|8|F|78998|10|8

FIAT Multicarga 1972, excelente vendo o permuto. Baldín. Teléfono 220800.
10|8|F|91622|10|8

FIAT Rural 128 - 74. Fiat 125 - 74, impecables vendo contado. Perito Moreno 876. G. Cruz.
10|8|F|91604|10|8

FIAT 128 - 71, recibo permuta. - Benavente 4457. Tel. 261155. Villa Nueva.
10|8|C|310|11|8

FIAT 1500, 68, vendo barato. Independencia y Lisandro Moyano, Las Heras. Estación de Servicio.
10|8|C|263|10|8

FIAT 600 modelo 1963, contado y facilidades. Olascoaga 2054.
10|8|C|268|11|8

FIAT 128-71, vendo - Benavente 4457. Villa Nueva. Tel. 261155
10|8|F|96384|11|8

FIAT 125-73, vendo. Benavente 4457 Villa Nueva. Teléfono 261155.
10|8|F|96382|11|8

GORDINI 1969, impecable, motor cero kilómetro garantido, pesos 128.000 y facilidades, permutas. Perú 2950. Ciudad.
8|8|C|964|12|8

GORDINI 64, mecánicamente nuevo, incluso gomas. Contado. - Sarratea 960, Villa Hipódromo.
10|8|T|8518|11|8

GORDINI|68, vendo. - Benavente 4457. Villa Nueva. Tel. 261155.
10|8|F|96326|11|8

ISARD 700 buen estado, vendo. Chacabuco 68, G. Cruz.
10|8|F|96214|11|8

MOTO Gilera 200 c.c. 1968, vendo, $ 60.000 y facilidades. 6 de Setiembre 650. L. Heras.
10|8|C|237|10|8

MOTO Triumph 500 cc. vendo urgente, aceptaría motoneta. Clark 422. Ciudad.
10|8|C|362|10|8

MOTOR Chevrolet 1946 reparado, caja velocidad Ford 1939 vendo. Corrientes 412.
10|8|C|397|10|8

NECESITO vender Rastrojero, modelo 1957, impecable estado de motor, total $ 250.000, San Miguel 1885, Las Heras.
10|8|C|433|10|8

OFERTAS Peugeot 504 1973. Peugeot 404 1970, cupé Fiat 125 1973, R 6 1970. Bordward 1961, Entre Ríos 208.
9|8|C|839|10|8

OFERTA Fiat 1.100 modelo 1962, total $ 203.000, San Miguel 1885, Las Heras.
10|8|C|433|10|8

PEUGEOT 403, 1961, impecable, vendo, $ 12.000.000 y facil. San Luis 285.
10|8|F|96259|11|8

PEUGEOT 404, 1971, impecable precioso $ 248.000 y facilidades, permutas. Perú 2950, Ciudad.
8|8|C|964|12|8

PEUGEOT 404, 1970 celeste impecable $ 238.000 y facilidades, permutas. Perú 2950, Ciudad.
8|8|C|964|12|8

PEUGEOT 504 XSE, 1974, rojo precioso, $ 300.000 y facilidades. - Permutas. Perú 2950. Ciudad.
8|8|C|964|12|8

PARTICULAR vende camioneta Peugeot T.4-B, modelo 72, impecable. Tratar: San Juan 1021. - Ciudad.
10|8|T|08482|10|8

PEUGEOT 504 XL 1975 nuevo, recibo menor precio, facilidades. Jorge A. Calle 487. Ciudad.
10|8|C|433|10|8

PEUGEOT 404|72, vendo. Benavente 4457. Villa Nueva. Tel. 261155.
10|8|F|96334|11|8

PEUGEOT 504|70, vendo. Benavente 4457. Villa Nueva. Tel. 261155.
10|8|F|96324|11|8

PARTICULAR: urgente vendo contado Fiat 125 modelo 1973, impecable. Tratar horario de comercio. Gomería Avenida Vicente Zapata 349. Guaymallén.
10|8|C|379|380|10|8|D

PARTICULAR vende Fiat 600-R, mod. 71, con 48.000 km. reales, estado impecable. Pedro Molina 383. Gllén.
10|8|C|312|11|8

PICK-UP Jeep 1974 nueva, permuto, facilidades. Beltrán 103. Godoy Cruz.
10|8|F|78997|10|8

POR VIAJE vendo excelente Citroen 1965 $ 190.000. Colón 460, 4|A. Mza. Desde 13 hs.
10|8|C|378|10|8

POR AUSENTARME líquido rural Fiat 1.500 M, 67, estado Gral. muy bueno. Contado y facilidades. P. Pascual Segura 147. Las Heras.
10|8|C|339|10|8

PERMUTO Chevrolet 74 por Fiat Multicarga 74 en adelante. Particular. Teléfono 259128. Vendo 4 cubiertas especiales con llantas de magnesio para Opel K 180.
10|8|C|358|10|8

PALA cargadora John Deere 71, vendo. Benavente 4457, Villa Nueva. Tel. 261155.
10|8|F|96352|11|8

PICK-JEEP 62-68, vendo. Benavente 4457, Villa Nueva, Teléfono 261155.
10|8|F|96348|11|8

PEUGEOT 403-61, vendo, Benavente 4457, Villa Nueva. Tel. 261155.
10|8|F|96338|11|8

R 4 modelo 1969, contado y facilidades. Olascoaga 2054.
10|8|C|368|11|8

R-12/72, vendo. María Curié 6555. Bº Santa Ana. Tel. 260997.
10|8|F|96415|11|8

R-12/72, vendo. María Curié 6555. Bº Santa Ana. Tel. 260997.
10|8|F|96413|11|8

RENAULT 4-S-72, vendo. Benavente 4457. Villa Nueva. Teléfono 261155.
10|8|F|96386|11|8

RAMBLER 1962, Fiat 800 modelo 1966, vendo, permuto, 25 de Mayo 40, Las Heras.
10|8|C|433|10|8

RURAL Rambler 1971, mecánica 330, caja ZF impecable vendo, permuto, financio. Perito Moreno 1073. Godoy Cruz.
10|8|F|91610|10|8

RASTROJERO 1972, blanco, impecable, motor cero kilómetro, $ 275.000 y facilidades, permutas. Perú 2950. Ciudad.
8|8|C|964|12|8

RURAL Falcón 1969, celeste metalizado, motor 221, cero kilómetro, impecable, $ 240.000 y facilidades, permutas. - Perú 2950. Ciudad.
8|8|C|964|12|8

RASTROJERO 1971, celeste, impecable, $ 248.000 y facilidades, permutas. Perú 2950. Ciudad.
8|8|C|964|12|8

RENAULT 4-L 1968 - 1967 impecables, recibo permutas. Jorge A. Calle 487. Ciudad.
10|8|C|433|10|8

RENAULT R-12|72, vendo. Benavente 4457. Villa Nueva. - Tel. 261155.
10|8|F|96339|11|8

RENAULT 12, 1973, acepto menor precio, diferencia contado. Verlo de 9 a 13 horas. Córdoba 558. Ciudad.
10|8|C|207|10|8

SE VENDE camión De Soto gasolero, recién reparado, modelo 1964, recibo camioneta Gutiérrez 214. Guaymallén Mza.
9|8|C|05|10|8

SEMI remolque Koller-68, vendo - Benavente 4457 - Villa Nueva - Teléfono 261155.
10|8|F|96380|11|8

TAUNUS 58 17-M cuatro puertas, primera mano, vendo. P. Goyena 1465 Godoy Cruz. Barrio Empleados de Comercio.
10|8|F|96219|11|8

TRACTOR FIAT 400|74, vendo - Benavente 4457, Villa Nueva, Tel. 261155.
10|8|F|96354|11|8

UNION 1964 buen estado $ 175.000 facilidades. Jorge A. Calle 487. - Ciudad.
10|8|C|433|10|8

VENDO Citroen 2-CV, mod. 1969; Pick Up Jeep IKA, mod. 1961. Bra. de los Andes 1579. San José, a particular.
10|8|C|244|12|8

VENDO Rastrojero, año 1970. Tratar: Espejo 1123. Dorrego. Teléf. 293455.
10|8|C|230|12|8

VENDO Renault 62, reparado nuevo, recibo menor precio, diferencia contado. Granaderos 2045, Cdad.
10|8|C|233|12|8

VENDO contado moto Gilera 200 cc., Gran Turismo. Véala. - Mariquita Thompson 664, Las Heras.
10|8|C|302|11|8

VALIANT IV 1966, vendo, permuto, facilidades, Beltrán 103, Godoy Cruz.
10|8|F|79000|10|8

VENDO o permuto Fiat 128|1973; Fiat 600|67 y Fiat 125|1972. San Lorenzo 444. Ofic. Nº 1. Ciudad.
10|8|F|96188|10|8

VENDO Estanciera 65, con Tornado 71, desarmado. Total 95.000. Pedernera 527. San José.
10|8|C|290|10|8

VENDO Furgón Térmico Col-Car, para Rastrojero, total $ 120.000 Progreso y Rodríguez, Jesús Nazareno, Villa Nueva, Gllén. Mza.
10|8|F|96373|11|8

VALIANT 3-63-64, vendo. Benavente 4457 - Villa Nueva - Teléfono 261155.
10|8|F|96392|11|8

VENDO camión Mercedes Benz modelo 55, Libertad 630. Villa Nueva. Teléfono 261602.
10|8|F|96298|10|8

4 L-65-64, vendo. Benavente 4457. Villa Nueva. Teléfono 261155.
10|8|F|96394|11|8

Ventas Varias

A ESTANTERIAS Morwin compre ahora y pague el mes siguiente, mejor precio y sin interés, vitrinas, góndolas, exhibidores, escritorios, modulares, sillas, guardarropas, mesas de trabajo. Visítenos o pida promotor Equipamientos Integrales. Alto S.R.L. San Martín 520, Godoy Cruz, teléfono 220308.
1|8|C|225|30|8

A - HORNO pizzero, veinticuatro, doce, seis pizzas, oferta pesos 4.900.000; heladera-vitrina, balanzas, sierras, cortadoras fiambres. Chacabuco 601.
4|8|C|628|10|8

A OFERTAS: mostrador de chapa 1 x 1,80 con 2 estantes $ 9.990, otros de 90 x 100 c|2 estantes $ 6.880; caja mostrador con llave, $ 9.090. Estantería metálicas 200 x 180 con 10 estantes en 3 cuotas iguales de $ 3.510, sin interés, gran variedad de exhibidores vitrinas y percheros. Petazzi Hnos. - Tel. 251406. Ituzaingó 2454.
5|8|C|653|11|3

A FABRICA de calefones a leña y querosene, desde $ 3.000, hasta $ 15.000, Bandera de los Andes 2119.
10|8|C|421|19|8

A CHAPA galvanizada lisa, Armco, Bandera de los Andes 2119.
10|8|C|421|19|8

DODGE 1500
ST 0 Km.
Inicial $ 52.177,26
y 49 cuotas de $ 22.125,10
DODGE 1500
SPL 0 Km.
Inicial $ 56.037,84
y 49 cuotas de $ 23.712,58
DODGE 1,8
0 Km.
Inicial $ 61.798,80
y 49 cuotas de $ 26.204,77
FORMULA 100
CREDITO INTEGRAL SA
AGENCIA MENDOZA
Don Bosco 163 - Mendoza
10|8|F|96099|10|8

AHORRAR estanterías metálicas, oferta $ 4.500, dos metros alto, 5 estantes, mostradores carniceros vitrinas, exhibidores, créditos. San Martín 2614, Mendoza 231749.
9|6|F|79796 Pte.

ANTIGUEDADES vendo, compro. Lámparas, quinqué, mesas, sillas, centro mesa, apliques, arañas. José F. Moreno 2050 Cdad. Teléfono 258633.
7|8|C|296|11|8

ALMENDRAS semiblandas, vendo en bolsas 26 kilos, $ 270 kilo. 9 de Julio 1146. Hermida. Teléf. 231509.
7|8|C|471|11|8

APURADISIMO líquido juego de living, cama puch - nuevos baratos. Lamadrid 333, Ciudad.
10|8|C|369|10|8

COCINA sin uso $ 7.950. Combinado $ 9.500; lavarropa semiautomático, $ 7.950; máquina coser $ 17.500, heladera Doverman. - Dorrego 275. Guaymallén.
10|8|C|273|10|8

BALANZAS, heladeras, equipos carnicerías, despensa, bares, confiterías, panaderías. San Martín 2614, Mendoza. 231749.
9|6|F|79795|Pte

BIANCHI legítima, balanzas, picadoras, hornos, etc., directo fábrica. Teléfono 243280.
1|8|F|93373|31|8

ESTANTERIAS metálicas modulares, exhibidores. Financiación. Fábrica. 9 de Julio 1733. Teléfono 216535.
27|5|F|20036 Pte.

EQUIPO de música profesional completo, perfecto estado, líquido. San Juan 1021. Ciudad.
10|8|T|8512|10|8

HIERRO 6 mm., en rollo o en varillas. Bandera de los Andes 2119.
10|8|C|421|19|8

LIQUIDO dos bicicletas plegables, sin uso, 13.000, cada una. Rifle Bataam 54, con mira, 10.000, José María Godoy 1497, Las Heras.
10|8|C|418|10|8

LAMPARA pie, americana, moderna, bronce, 12.500, Perú 515, Las Heras.
10|8|C|433|10|8

LIQUIDO dormitorios camas colchones etc. Corrientes 452. Ciudad.
7|8|C|268|13|8

MAQUINAS escribir, 650 mensuales; calcular, 350. - Teléfono 215064. Taller Armando.
10|8|C|214|16|8

MAQUINAS escribir Olivetti, Lexicon 80 y máquinas calcular eléctricas Olivetti, se venden. 9 de Julio 728. Ciudad.
10|8|F|96147|13|8

MOTORES eléctricos precios oferta; soldadoras, compresores, amoladoras, morsas. San Martín Nº 359. Las Heras.
28|7|C|920|15|8

OPORTUNIDAD: Vendo equipo madular completo "Audinac". Unicamente contado. Molinero Tejeda Nº 1240. Las Heras.
10|8|C|357|10|8

OPORTUNIDAD caja fuerte tipo bancaria. Dos archivos metálicos, combinado Ranser stéreo. - Rastrojero 1970 perfecto estado. Belgrano 79, Godoy Cruz.
10|8|F|78995|10|8

PORTON de chapa $ 19.000, vendo. Lencinas 675, San José.
10|8|C|383|10|8

SAXOFON tenor nuevo. Facilidades. Mitre 1841.
10|8|C|314|10|8

SINGER, Naumann, Gardini, Godeco, Bromberg coser, bordar, otra tapicera. Clark 262.
7|8|C|264|13|8

VENDO máquina aserradero completa. San Lorenzo 140. Teléfono 972203. Horario 16 a 20. General Gutiérrez.
8|8|F|95802|10|8

VENDO maquinarias completas de tintorería. Patricias Mendocinas 1786. San José - Gllén.
8|8|C|584|12|8

VENDO heladera comercial seis puertas, Siam, $ 11.000.000. Teléfono 256478.
10|8|C|315|10|8

VENDO equipo aire acondicionado Siare para casa y televisor Dumont 21 pulgadas. Almirante Brown 1641. Godoy Cruz
10|8|C|338|11|8

VENDO estacas álamo canadiense, $ 1,50 c|n. Tel. 246661.
10|8|C|353|10|8

VENDO cinco baúles madera, forrado aluminio, 60 x 1,20. Tel. 248093.
10|8|C|304|12|8

VENDO car stereo Mitsubishi; máquina cortar cesped; libros mitológicos, vida de animales. Contado 10.000.000. San Martín 713. Godoy Cruz. 19 a 22 hs.
10|8|C|256|11|8

VENDO Combinada chica, 5 operaciones, México 1931. - Godoy Cruz.
10|8|C|987|10|8

VENDO arados 7 y 8 para caballos, desorilladora, fragua, soldadora 380 amper, calibre alemán, oportunidad. Videla Castillo 2634. Ciudad. Tel. 256733.
10|8|T|8495|10|8

VENDO ovejero alemán puro... Pedro Vargas 256. Dorrego.
10|8|C|284|10|8

VENDO ropero cuatro cuerpos impecable, moderno; ollas grandes de aluminio; mostrador chico. A primera oferta. - Jujuy 123.
10|8|T|8508|10|8

VENDO motor 1|2 H.P. monofásico, un quemador, bomba de agua 4 pulgadas. Dorrego 1373, Gllén.
10|8|C|396|10|8

VENDO radio grabador importado en 30.000 pesos. Tratar: Roque Sáenz Peña 289, Ciudad.
10|8|C|404|10|8

ESCOPETA "L.G.E." calibre 16 dos caños vendo. Chile 1665, Mayor Drummond - Luján.
10|8|F|96286|10|8

VENDO madera para parrales. - Llamar 252009.
10|8|C|366|11|8

VENDO grabador y cargador de baterías chico, 25 de Mayo 96, Coquimbito.
10|8|F|96375|10|8

VENDO guano de cabra $ 2.000 la tonelada, 25 de Mayo 96, Coquimbito.
10|8|F|96400|10|8

ZINC, 1ª C. soleras, tirantes, alfajías, machimbres, baldosas etc. Costanera 500, esq. Juan G. Godoy. Gllén. Mza.
6|8|F|95263|16|8

Compras Varias

"A-A". AMITRANO - Martillero, Tel. 247711. Aristides Villanueva Nº 332, ofrezca muebles, antigüedades, maquinarias, artículos generales. Pagamos mejor. Anticipamos dinero. 9|6|F|12224 Pte

A. SELLA, Martilleros. Tel. 247447 Tiburcio Benegas 776, ofrezca mueb

VIÑA o PARRAL
RECIBO EN PERMUTA

Entrego negocio establecido 15 años, venta de artículos ferretería y herramientas. Repuestos autos. Surtido completo, gran stock. Pleno centro, calle San Juan. Bajo alquiler. Libre de pasivo y empleados. Contrato largo. Valor $ 1.000 millones.

PROVINEG S.R.L.

San Martín 1070 - Local 10. — TELEFONO 247575 —

10|8|F|96275|11|8

HERRAMIENTAS
LIQUIDAMOS

1 Aparejo Lug-All 1.200 kg.	$ 12.000
1 Esmeril de pie de 2 HP.	$ 28.000
1 Máq. de agujerear de banco Barbero 13 mm. con morsa y motor monofásico	$ 43.200
1 Morsa herrero grande	$ 12.500
1 Morsa Nº 4 Barbero mecánico	$ 7.200
1 Máquina soldar 250 A.	$ 44.000
1 Fragua de herrero	$ 8.000
1 Guillotina	$ 3.000
1 Pulidora portátil 1 HP.	$ 36.000

PARAGUAY 2659 — Tel. 250872

10|8|C|376|10|8

PERITO MERCANTIL NACIONAL

Edad máxima 35 años. Presentarse de 8 a 16 hs. en: Curtiembre Mendoza S.A.I.C. C. Rodríguez Peña y Pescara, Malpú - Mendoza - Línea 10 en la puerta.

10|8|F|96239|10|8

CONSTRUYA SU VIVIENDA INDUSTRIALIZADA
de cemento pre-moldeado SIHL-PUMEX

En 20 días la levanta Ud. mismo bajo nuestra dirección técnica.

SHIL SAIC le vende directamente de fábrica los materiales completos desarmados a empresas constructoras, cooperativas y particulares. PRECIOS: incluidos paredes, techos, divisiones, vigas, panel sanitario, puerta exterior e interiores, ventanas, rejas, cerrajería y accesorios. DESDE: $ 290.000 de 1 dormitorio c/comedor y baño. DESDE: $ 440.000 de 2 dormitorios, living comedor, cocina, baño. - DESDE: $ 640.000 de 3 dormitorios, living comedor, cocina, baño, habitaciones con puerta y ventana, desde $ 125.000. Moteles, galpones, techados, cerramientos, aulas, etc.

VIVIENDAS TERMINADAS COMPLETAS DESDE $ 580.000

Consulte nuestros planes de financiación en cuotas desde $ 15.000.

RAPIDEZ - SEGURIDAD - ECONOMIA

con la garantía de SIHL S.A.I.C., 25 años de experiencia.

INFORMES: TEL. 262557 - Av. LIBERTAD y PEDRO DEL CASTILLO - VILLA NUEVA - GLLEN. MZA.

LUNES A SABADO: Horario de Comercio

10|8|F|96180|10|8

Finca y Bodega

VENDO En Chapanay 17 Has. de parral de primera y 12 de viñas bajas. Uvas tintas y mezclas. Casa patronal y 2 de contratistas. Derecho de agua definitivo y pozo electrificado de 8". Bodega 700.000 litros con maquinarias, tractor, implementos. - Vende: RODOLFO CARRA, Martillero Público - Pasco 66 - Tel. 22735 - SAN MARTIN - MENDOZA.

10|8|F|96309|10|8

COMPRO AL CONTADO

Automóviles Mod. 72 en adelante. José Vicente Zapata 110. Ciudad.

10|8|T|08504|10|8

Lote 500 Metros

Sobre 9 de Julio al 2400
CONTADO Y 2 AÑOS
TELEF. 290158

10|8|F|96315|10|8

RIPIO - ARENA

PIEDRAS $ 2.300 EL VIAJE

LADRILLONES

$ 7,60 c/u. con derecho rechazo

TELEFONO 257080 10|8|C|356|10|8

CAMION DODGE
VENDO

DP 800, balancín térmico Cnel. Campos 300 - SAN RAFAEL

10|8|F|96269|12|8

Papa para Semilla

Variedad KENNEBECK Y SPUNTA
PRIMERA MULTIPLICACION

"ALGUACIL Hnos."

Administración: T. González 521 - Godoy Cruz - Mendoza - Teléfono: 222752.

Ventas: Mdo. Coop. Prod. Ptos. 85/90. Sarmiento y Pampa, Guaymallén, Mendoza. Teléfono: 260466.

8|8|F|78931|11|8

Impermeabilizamos su Techo

Desde $ 180 el m2.

INDUSTRIAL PETROQUIMICA TELEFONO 261354

10|8|T|08509|10|8

PERKINS
REPUESTOS LEGITIMOS
Fernando Martínez
SAN JUAN 647 - TEL. 249191 - MZA.

¡SUPER OFERTA!

ARENA - RIPIO - PIEDRA

$ 2.500

TELEFONO 226269

3|8|F|78808|11|8

AVISOS CLASIFICADOS

(Viene de la Pág. anterior)

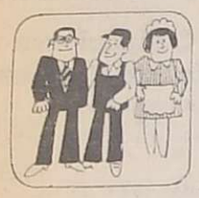

Ocupaciones Varias Pedidas

PFONES c/ropa trabajo. Presentarse, Carril Rodríguez Peña, frente a Pepsi, Godoy Cruz. 10|8|F|91629|10|8

REPARTIDOR para bicicleta necesita tintorería. Colón. Aristides Villa Nueva 400. 10|8|C|332|10|8

SEÑORITAS para whisquería necesito, alto sueldo, estada y viajes pago. Tratar: Julio L. Aguirre 413. Ciudad. 9|8|C|955|11|8

SEÑORITA buena presencia, mayor 22 años, con experiencia contable, libros, bancos y caja. Trabajo h orario comercio. Presentarse de 16 a 19 hs. J. V. Sapata 192. Mendoza. 9|8|C|446|10|8

SE NECESITA medio oficial o aprendiz adelantado chapista. - Lautaro 2555. Villa del Parque. Godoy Cruz. 10|8|T|08481|11|8

SE NECESITAN Srtas. mayores de 21 años, para trabajo nocturno en San Rafael. Llamar al Tel. 258743. 10|8|C|333|334|12|8|D

SEÑORITAS whiskería interior dispuestas a viajar en el día, todo pago, estadía, sueldo, comisión. Muy bueno. Hotel Maxim. Lavalle 32, Teléfono 257633. 10|8|C|361|10|8

OFRECIDAS

SE OFRECE capataz obra de construcciones con certificado. Tratar: Quiosco Avellaneda. Avellaneda 242. San Rafael. 10|8|F|96299|10|8

Ofrecidos Varios

ENRRI SERVICE
DESTAPE DE CLOACAS
DE URGENCIA
Teléfono 230680

Servicios: domingos, feriados, nocturnos. Atiendo: Luján - Chacras de Coria - Maipú. Plomería, limpieza de calefones en el día. Sopleteo de cañerías. 10|8|C|306|10|8

"EMPRESA CIPOLLETTI"
DESTAPAR CLOACAS
Teléfono: 256968

A destapar cloacas, desagües; plomería, gas, instalación de calefones, destape instantáneo con equipo moderno de cañerías de agua caliente. 10|8|T|08520|13|8

EMPRESA LOYOLA
Teléfono 217460

A DESTAPAR cloacas, desagües, cañerías agua caliente, limpieza calefones, plomería en general. Esta empresa realiza los trabajos con responsabilidad y de urgencia. 9|8|C|89|11|8

A DOMICILIO reparaciones heladeras, lavarropas, calefones, cocinas. Salta 1929. Tel. 257280. 9|8|C|74|11|8

A DESTAPAR cloacas, desagües, calefones gas, plomería. "Trabajos garantidos". Tel. 250617. 8|6|F|79473||Pte.

A DESAGOTE pozos y cámaras sépticas, destapes cloacales, cañerías en general. La Moderna. Teléfono 243865. 19|7|C|670|13|8

A PLOMI-GAS, service urgente, calefones, cocinas, estufas, plomería, gas, instalaciones, destapes de cloacas. Atención permanente. Tel. 230777. 5|8|C|669|11|8

"A - CALEFONES" a gas, exclusivamente reparamos. "Instantáneos y térmicos". Santa Fe 238. Cdad. Teléfs. 258853 - 261408. 7|8|C|336|5|9

A PLOMERO gasista, calefones, cañerías, lavarropas, reparaciones inmediatas. Precios razonables. T. 246434. 8|8|T|14|8

A BUEN PLOMERO, gasista, económico. Visitas gratis. Cañerías, calefones, Teléfono 216085. 8|8|C|346|13|8

A BUEN precio, plomero, gasista, domicilio, urgente, destapo cloacas. 259901. 10|8|C|359|12|8

A ELECTRICISTA, instalaciones, reparaciones industriales domiciliarias. Service garantido. Teléf. 244651. 10|8|C|384|12|8

A DOMICILIO, reparaciones lavarropas, calefones instantáneos. Especializado. Rioja 355. 248250. 10|8|C|368|10|8

A DESTAPAR cloacas, cañerías, calefones, plomería. Tel. 242943, J. B. Justo 564. Godoy Cruz. 10|8|C|439|19|8

A DESTAPAR cloacas, cañerías agua, desagües. Plomero, arreglo calefones. Tel. 223449. 10|8|C|326|10|8

A PINTOR, empapelado, salpicrete. Tel. 261564. 10|8|C|408|11|8

A COLCHONERO, trabajos a domicilio, lana, pullman. T. 262783 10|8|C|412|10|8

A EMPLEADA limpieza, lavado, planchado. Buen sueldo, referencias. Mitre 2557. 10|8|C|428|10|8

A DESAGOTE pozos, cámaras sépticas, limpieza cañerías. UNIMEV. Teléfono 261745. 16|10|F|99829 Pte

A - PLASTIFICAMOS, pulimos enceramos; colocamos pisos madera. Pintamos casas. - Teléfono 250482. 29|7|C|294|12|8

A MAQUINAS de coser, arreglos, taller integral. Lamadrid 430. - Ciudad. Teléfono 249178. 7|8|C|277|13|8

A SU Electricista llame: Reparaciones e instalaciones. Disyuntores. Tel. 254779. 9|8|C|361|12|8

A DOMICILIO se ofrece plomero. Servicio rápido. Teléfs. 259929 y 220322. 9|8|C|820|13|8

A-COMPANIA Integral Limpieza, teléfono 220283. Alfombras sueltas, juegos living, pisos alfombrados. Rivadavia 956 - Godoy Cruz. 9|8|F|95954|13|8

ALBAÑIL, albañilería general al instante. Impermeabilización de techos, Teléfono 226045. 7|8|T|08418|13|8

ARREGLAMOS cualquier techo, albañilería, azulejos, pisos, artefactos sanitarios Plomería. Pintura. Tel. 242815. 10|8|C|201|11|8

CAPATAZ se ofrece a empresa seria, edificios, barrios, experiencia en obra y manejo personal. Teléfono 261346. 10|8|C|271|11|8

CARPINTERIA: Arreglo puertas, portones corredizos. Placares. Lamadrid 211. Ciudad. Teléfono 244974. 10|8|C|245|14|8

CARPINTERO domicilio, arreglo puertas, sillas, muebles, elásticos madera, instalaciones. 258860 10|8|C|389|16|8

CIELORRASOS premoldeados de yeso, rápida colocación, económicos, garantidos. Créditos. Tel. 248874. 28|7|C|018|26|8

COLCHONERO domicilio, lanas, pullman, cotín, arreglamos camas, estiramos elásticos. 258860. 6|8|C|952|4|9

EX-MECANICO Eslabón de lujo, arregla lavarropas, Tel. 249364. 10|8|C|425|10|8

ELECTRICISTA, instalaciones y reparaciones generales. Tel. 242317. 10|8|C|405|10|8

ELECTRICIDAD, instalaciones domiciliarias, industriales, fuerza mantenimiento. Reparaciones domicilio, disyuntores. T. 222596. 10|8|C|370|14|8

GASISTA diplomado, instalaciones gas, calefones térmicos, estufas cocinas. Trámites Gas. 220032. 10|8|F|91601|12|8

GUZZANTI service general de carpintería, placares y casas de madera. Teléfono 248493. Olegario V. Andrade 815. 10|8|T|8475|16|8

BOBINAJES de motores, reparación de aparatos eléctricos, voy a domicilio, Tel. 247118. 7|8|C|397|13|8

PLOMERIA de urgencia: reparaciones al instante. Tel. 226045. 5|8|T|8334|11|8

PINTURA, empapelado, refacciones en general. Tel. 227964. Sr. Paludi. 6|8|C|.998|12|8

PLOMERO, gasista, destape cloacas y desagües, arreglo calefones, cocinas, cañerías, etc. Tel. 257301 10|8|C|341|10|8

Ley 11867

LEY 11.867. — Frigorífico María del Carmen, de Luis Gilelmi, con domicilio legal en calle Francisco de la Reta 1030, del departamento de Guaymallén y domicilio comercial en calle Saverio del Castillo s/n., del distrito de Corralitos, Dpto. de Guaymallén, Mendoza, comunica que transfiere su activo y pasivo a Matadero Frigorífico María del Carmen S.A.I.C.A. Reclamos de ley: Contadora María Teresa Patti de Ruppi, José María Godoy 68, Las Heras, Mza., Tel. 253491. 6|8|C|40|10|8

LEY 11.867. — Se hace saber a los efectos previstos en la Ley 11.867 que los señores "José Antonio Godoy y Manuel Cosio", con domicilios en calle Rodríguez Nº 1152 de Mendoza, venden al señor "Manuel Cosio Marchesini", con domicilio en calles San Lorenzo y 9 de Julio, primer piso, de San Martín (Mendoza), su fondo de comercio denominado "Droguería del Este", ubicado en calle San Lorenzo Nº 42 de la Ciudad de San Martín (Mendoza). Reclamos de Ley, Escribanía Aldo A. Moscetta. 25 de Mayo 26. San Martín (Mendoza). 9|8|F|74995|13|8

Educacionales

A PRIMARIOS, secundarios, todas las materias, idiomas. T. 220511. 4|8|C|436|18|8

EDICTO. — Caja de Seguro Mutual Ley 1828, cita cinco (5) días beneficiario Oscar Alberto Rodríguez Flores, para reclamos derechos seguro mutual. Director gerente, Carlos R. Nanclares. 6|8|C|937|10|8

EDICTO. — Caja de Seguro Mutual ley 1828, cita cinco (5) días beneficiarios Carmen Allendes Cabaña para reclamos derechos seguro mutual. Carlos R. Nanclares, director gerente interino. 9|8|C|326|13|8

EDICTO. — Expte. D. G. I. 129887 Salman, Ramona B. Perforo en su propiedad en T. Esquinas, San Carlos, en 0,00m. 30m. diámetro 10" y 30m. 70m. diámetro 8". Empresa Perforadora: Tecnicagua S.A. 9|8|C|288|10|8

EDICTO. — Caja de Seguro Mutual ley 1828, cita cinco (5) días beneficiarios Bernabé Tisera Gonzalez para reclamos derechos seguro mutual. Carlos R. Nanclares, director gerente interino. 9|8|C|994|13|8

EDICTO. — Juez Segundo Juzgado Civil cita a Nélida I. Maldonado de Muñoz, de ignorado domicilio, en autos 102.753: "Chiarolla Leonardo y Valeri de Chiarolla María - Canc. Hip.", a fin de expresar su conformidad para cancelar hipoteca inscripta al Nº 14.667, Fs. 247, Tº 23 Impar de Hipoteca de Guaymallén por $ 499.950 m/n. bajo apercibimiento de acceder petición origen de juicio. - Mendoza 18-6-76. 10|8|C|300|10|8

EDICTO. — Juez Décimo Primer Juzgado Civil, Expte. 109618, "Pajares Josefa p/ presunción fallecimiento", cita a comparecer a juicio a Josefa Pajares, presunta ausente Juan Carlos Puebla. - Secretario. 10|8|C|354|10|8

EDICTO - Juez 14º Civil, en autos Nº 86.908, hace saber rebeldía de los demandados, de ignorados domicilios Encarnación Moyano Suárez, María del Carmen, José, Marcelina Narciso, Rosas y Ana Coria Moyano; José y Ana María Mariño Moyano; Julio César, Alicia, Narciso, Adolfo, Américo, Ana Elvira, Alcides y Julia Moyano Mariño; Ana, Fernando, Bonifacio, Emma Moyano Cuitiño; Fanny, Osvaldo, Oscar e Hilda Moyano Figueroa. (Arts. 74 y 75 C.P.C.). Debiendo en lo sucesivo ser notificados conforme art. 66 mencionada disposición legal. - Felipe A. de la Rosa C. - Secretario. 10|8|C|430|10|8

EDICTO. — Orden Juez Decimoquinto Juzgado Civil, autos 34.779 "Favre, Guillermo c/David Ciocan, Ejec.", Víctor Favre rematará veinticuatro de agosto, doce horas, estrado juzgado, tercer piso, ala norte, Palacio Justicia, inmueble ubicado en Balde Colón, distrito San Miguel de Lavalle, constante de 2.332 Has. superficie, sin mejoras, sin agua y sin alambrar. Límites: Norte: Juan Amachelo; Sud: Apolinario Morán; Este: Urbano Ozán y Oeste: Cayetano Calleoni. Deudas: Contribución Directa años 1967/76 $ 1.552,77, liquidación válida hasta: 30 junio 1976. Embargos: el de autos por $ 6.000,— anotado al Tomo 13, fs. 139 de Lavalle y ocho embargos más contra demandado. Exptes. números 150.101, 147.405, 147.915 y 147.407 por pesos 2.330,—, $ 780, $ 2.326,—, $ 2.300,—, caratulados "Baigorria Héctor contra demandado", 4º Juzgado Paz; Expte. Nº 101.551, 117.491 y 22.280 A por $ 4.700,—, $ 12.750,— y $ 6.500,— caratulados "Terol José contra demandado" del 2º, 1er. Juzgado Civil y Juzgado Federal y Expte. 20.936 por $ 3.976,— caratulado "Giorgio Hipólilto contra demandado" del Juzgado Federal, anotados a fo. 25, 174, 193, 194, 104, 107, 169 y 2 - To. 13, 12, 12, 12, 13, 13, 13 y 13 de Lavalle. Propiedad inscripta a nombre demandado Registro Propiedad a fos. 162, to. 47 Lavalle. Base subasta $ 82.558. Título agregado a autos, no aceptándose cuestión sobre faltas o defectos luego remate. Seña 10 %, comisión 3 %, dinero efectivo acto subasta, saldo aprobación. Informes: Juzgado: o domicilio martillero, Mitre 535, Of. 28, Ciudad. 10|8|C|216|23|8.

EDICTO. — Caja de Seguro Mutual ley 1828, cita cinco (5) días beneficiarios José Guillén Soto para reclamos derechos seguro mutual. Carlos R. Nanclares, director gerente interino. 10|8|C|329|14|8

EDICTO. — Juez Quince Civil, cita herederos, acreedores Orlando Guido Durán, comparendo: Setiembre uno, doce y treinta. Expte. 40.249. Rodolfo H. Puebla, Secretario. 10|8|C|751|23|8-A

EDICTO. — Juez Trece Civil cita herederos y acreedores de Gerardo Manzitti audiencia comparendo dieciséis Setiembre próximo once treinta horas. Expte. 71.472. Rodolfo César Adam, Secretario. 10|8|C|314|23|8-A

EDICTO. — Juez Primero Civil, hace saber por diez días que Ramón Jesús Bronzini solicita cancelación hipoteca, anotada al Nº 12386, Fs. 464, Tº 29 P. de hipotecas de Guaymallén. Habiéndose extraviado dos documentos hipotecarios. - Luis A. Benvenuto - Secretario. 3|8|C|532|20|8|A.

EDICTO. — Juez Decimo Juzgado Civil cita herederos y acreedores de Luis Guillermo Ortega comparendo dos de Setiembre próximo nueve horas. Expte. número 11423. Juan Carlos Calderón, Secretario. 15|7|C|486|10|8-A

EDICTOS JUDICIALES

EDICTO. — Juez Catorce Juzgado Civil cita emplaza herederos acreedores de: "Luis Leopoldo Cavallo" comparendo diecinueve Agosto próximo, doce horas. Autos Nº 88.426, Felipe A. de la Rosa C., Secretario. 15|7|C|24|10|8|A

EDICTO. — Juez Primero Civil cita, emplaza herederos y acreedores de "Aída Peralta de Leguizamón", comparendo Cinco de Agosto próximo a las Once horas. Expte. Nº 119.953. - Luis A. Benvenuto. - Secretario. 15|7|C|269|10|8|A

EDICTO. — Segundo Juzgado Civil, Tercera Circunscripción, cita herederos y acreedores de Catalina Nievas de Nievas y Eugenio Nievas, comparendo agosto veinticuatro, once horas. - Pedro José Messina secretario 30|7|F|93257|19|8|A

EDICTO. — Juez Civil de Rivadavia, cita herederos y acreedores de Florentino Musri, comparendo dieciseis de agosto próximo, doce horas. Autos Nº 872. - Francisco D. Simón, secretario. 30|7|F|93366|19|8|A

EDICTO. — Juez Quinto Civil cita, emplaza herederos, acreedores Onofre Renna y Teresa Alto de Renna comparendo doce agosto de 1976 doce horas. Expediente 77.583. Rodolfo César Adam, Secretario. 2|8|C|914|12|8|A

EDICTO. — Juez Séptimo Civil, cita y empiaza herederos y acreedores de Miguel Angel Aguilera, comparendo del dieciséis de agosto próximo a las doce horas. José M. Hidalgo, Secretario. 2|8|C|560|12|8|A

EDICTO. — Juez Décimo Civil cita y emplaza herederos y acreedores de Olimpia del Tránsito Ramírez Vda. de Cruz, audiencia treinta y uno de agosto, nueve horas. Autos 11.434. Juan Carlos Calderón, Secretario. 2|8|C|865|12|8|A

EDICTO. — Juez 16º Civil, autos 41.364, "Tognetti Valerio Septimo, sucesión", cita y emplaza herederos y acreedores comparendo veintiseis de Agosto próximo once horas. Secretaria, Pablo Alberto Rinaldi. 2|8|C|847|12|8|A

EDICTO. — Juez Trece Civil, cita herederos y acreedores de Francisco A. López, comparendo veintiseis de Agosto a las doce y treinta horas. Expte. Nº 72.660. Rodolfo César Adam, Secretario. 2|8|C|579|12|8|A

EDICTO. — Caja de Seguro Mutual ley 1828, cita cinco (5) días beneficiarios Avelino Lago Riquelme para reclamos derechos seguro mutual. Carlos R. Nanclares, director gerente interino. 10|8|C|209|14|8

EDICTO. — Caja de Seguro Mutual Ley 1828, cita cinco (5) días beneficiarios Justa Isabel Blasco Suárez, para reclamos derechos seguro mutual, Carlos R. Nanclares. Director Interino. 10|8|C|243|14|8

EDICTO. — Juez Quince Civil cita herederos, acreedores: Angel Tosi, comparendo: Agosto Veinticuatro, doce horas, Expte. 40171. - Rodolfo H. Puebla, Secretario. 4|8|C|530|16|8

EDICTO. — Juez Séptimo Civil cita emplaza herederos acreedores Enrique Tiburcio Arroyo Benegas, comparendo veintisiete agosto próximo, doce horas. Autos Nº 39562. - José M. Hidalgo, Secretario. 4|8|C|233|16|8|A

EDICTO. — Juez Segundo Juzgado Civil cita herederos y acreedores de Guillermo Ardengo, comparengo Treinta de Agosto Próximo, a las Doce Horas. Autos 104415, Juan Carlos Calderón, Secretario. 4|8|C|439|16|8|A

EDICTO. — Juez Tercer Juzgado Civil General Alvear cita y emplaza acreedores y herederos de Ana María Orsini comparendo diez de agosto proximo a las diez y treinta horas. Alberto De Mattos Marcal. Secretario. 29|7|F|92880|10|8|A

EDICTO. — Juez Séptimo Civil, cita,, emplaza herederos, acreedores Palomina Casalvieri de Panacite y José Panacite, comparendo uno de setiembre, doce horas. José M. Hidalgo, secretario. 6|8|C|578|6|10|12|16|18|8-A

EDICTO. — Orden Juez Segundo Juzgado Civil Secretaria 2º autos 95927 "Schvartzman David Sucesion". Remataré 19 agosto próximo nueve horas Palacio Justicia Primer Piso Ala Norte frente Secretaría Juzgado los siguientes inmuebles inscriptos David Schvartzman, Angel y Simón Schvartzman, Ana S. de Relsin, Emma S. de Gerschcovich y Rosa S. Podgaesky. 1º) Propiedad ubicada calle Rioja 1019 Ciudad. Superficie 250 mts2. Limites: Norte, Miguel Melegari 32,20 mts.; Sud, Vicente Granata Amodeo 31,70 mts.; Este, Germán Rives 7,30 mts.; Oeste calle Rioja 8,40 mts. Inscripciones: Registro Propiedad Raíz Nº 3.200 Fs. 130 Tº 14 E. Secc. Este. Rentas Padrón Nº 18.389. Municipalidad Capital Nº 179/26-1. Mejoras: Posee casa habitación compuesta, living-comedor, garaje, cocina, baño, dos dormitorios, lavandería, despensa, pieza y baño servicio, patio. Construcción ladrillos, techo caña y barro, pisos calcáreos y de madera. Tiene agua, luz, gas y cloacas. Deudas: Renta, Contribución Directa debe años 1971-1975 $ 1.681,01; Municipalidad Capital debe años 1971-1976 $ 1.337,15 y años 1971-1976 $ 3.545,88; O.S.N. Cta. 20.025 debe años 1971-1976 $ 4.420,50. Avalúo oficial $ 95.760,00. Base 70% avalúo $ 67.032,00 donde partirá primera oferta. 2º) Propiedad ubicada calle Alpatacal 1454 Ciudad. Superficie 277,02 mts2. Límites: Norte, Francisco Taccone 32,94 mts.; Sud, Víctor Digiorgi 31,85 mts.; Este, calle Alpatacal 8,20 mts.; Oeste, Domingo Dolcemascolo 8,90 mts. Inscripciones: Registro Propiedad Raíz Nº 8.742 Fs. 354 Tº 22A Sección Oeste; Rentas Padrón Nº 12.599; Municipalidad Capital Nº 751-25. Mejoras: Posee casa habitación compuesta, tres habitaciones, garaje, cocina, baño, patio, despensa, lavandería, baño servicio. Construcción ladrillos, techo caña y barro, pisos calcáreos. Tiene agua, luz, gas y cloacas. Deudas: Renta, Contribución Directa debe años 1971-1975 $ 1.163,34; Municipalidad Capital debe años 1971-1976 $ 2.571,60 y pavimento con recargos $ 8.312,66; O.S.N. Cta. 17.416, debe años 1971-1975 $ 1.635,40 y $ 44.800,00. Avalúo oficial $ 70.560,00. Base 70% avalúo $ 49.392,00 donde partirá primera oferta. 3º) Propiedad ubicada Avda. Bandera de los Andes Nº 510/12, San José, Guaymallén, Mendoza. Superficie 491,93 mts2. Límites: Norte, Juan Soria; Sud, Carril Nacional hoy Bandera de los Andes; Este: Joaquín Pascual Vidart; Oeste: Gualterio Pucci hijo. Inscripciones: Registro Propiedad Raíz Nº 8.358 Fs. 200 Tº 200 Guaymallén. Renta Padrón 4956 Guaymallén; Municipalidad Guaymallén Padrón 08017. Mejoras: Posee casa habitación compuesta de salón y garaje al frente, tres habitaciones, cocina, comedor de diario, baño, pequeño galpón al fondo, patio, altillo y baño servicio. Construcción mixta, adobes y ladrillos, techo cañas y barro, piso calcáreos. Hay agua, luz, gas y cloacas. Deudas: Renta, Contribución Directa debe años 1971-1975 $ 1.018,12; Municipalidad Guaymallén debe años 1971-1975 $ 1.991,07 con más recargos $ 481,71; O.S.N. Cta. 10.234, debe años 1971-1976 $ 4.056,85. De todo ello liquidación sujeta fecha pago. Avalúo oficial $ 61.490,00. - Base 70% avalúo $ 43.043,00 donde partirá primera oferta. Seña 10% Comisión 3% Dinero efectivo acto subasta, saldo aprobarse. Títulos agregados expediente no admitiéndose ningún reclamo por falta o defecto posteriormente. Informes Juzgado o Martillero Humberto J. Francica, Mat. 1172. España 1057, P. 3º Of. 14. Mendoza. 6|8|C|105|18|8|A

EDICTO. — Juez Primero Civil cita emplaza herederos y acreedores de Salvador Bonsangue comparendo 30 de agosto próximo a las 11.30 horas. Expte. 120.139. Luis A. Benvenuto, secretario. 6|8|C|00|6|10|12|16|19|8-A

EDICTO. — Juez Cuarto Civil, cita herederos y acreedores de Calixto Moyano, comparendo, diecinueve de agosto próximo a las doce horas. - Expte Nº 71.079. Susana M. Durán - Secretaria. 3|8|C|817|16|8|A.

Academias

APRENDA peluquería, hay modelos, práctica diaria, peinados. San Juan 732. 5|8|C|800|14|8

Labores Femeninas

CORTINADOS de tela. Impecable terminación. Colchas, almohadones. Colocamos ojaillos. T. 256564. 6|8|C|120|10|8

Foto - Cine

APROVECHE ampliadora Gradasol c/lente y multiplash 1.200. Nuevos. 10.000 y 22.000 c/u. José M. Godoy 1497, Las Heras. 10|8|C|418|10|8

FILMADORA 8 Kodack y Proyector Agfa 8, $ 30.000; máquina fotográfica Polaroid, $ 9.000. - Contado únicamente. Tel. 253487. 10|8|C|260|11|8

Casas Rodantes y Embarcaciones

VENDO casa rodante, 6 personas. Tratar de 12 a 18 horas. Tel. 240557. 10|8|C|225|12|8

Extravíos

GRATIFICARE devolución Ovejero Alemán, responde al nombre de Darinka. Tel. 249853. 10|8|C|296|10|8

GRATIFICARE: devolución perro pekinés marrón, extraviado lunes 26 en: Godoy Cruz 3864. Villa Nueva. Tel. 261916. 10|8|F|96314|10|8

Pensión y Piezas Amobladas

ALOJAMIENTO caballeros, mensual, quincenal. San Luis 243. - Ciudad 2|8|C|570|571|12|8|D

ALOJAMIENTO económico Amengual 1534 - V. Hipódromo - G. Cruz. 6|8|C|976|10|8

ALQUILO habitación dos señoritas o caballeros, 5.000.- Hualpa 58. Godoy Cruz. 10|8|C|220|10|8

ALOJAMIENTO confortable para caballero en casa Flia. España 1927. 8|8|C|902|12|8

ALOJAMIENTO estudiantes cerca Centro Universitario. Limitado. Juan B. Justo 641. 10|8|C|235|12|8

ALOJAMIENTO para matrimonio, casa de familia. Pardo 272. Ciudad. 10|8|C|267|10|8

ALQUILO habitación para dos personas en casa de familia. - Llamar: T. 215946. 10|8|C|307|10|8

AMPLIA habitación amoblada, ofrezco matrimonio o personas honorables, Salta 2180. 10|8|C|392|10|8

CASA de familia ofrece habitaciones a turistas y estudiantes. Teléfono 220892. 9|8|C|84|10|8

CASA familia, barrio Residencial, alojamiento distinguido a señor. Tel. 252972. 10|8|T|08500|10|8

DOY alojamiento en casa de familia para dos personas. - San Martín 1620, Godoy Cruz. 9|8|F|95963|10|8

DOY hospedaje familiar a personas honorables, T. 243218-250059. 10|8|C|452|10|8

HABITACION a caballero a compartir. Salta 523. Ciudad. 10|8|T|08503|10|8|D

HBITACION amplia ofrezco, derecho cocina, Damián Hudson 259, Cdad. 10|8|C|350|10|8

MATRIMONIO alojo, 790.000, entrada independiente o tres empleados, familia. T. 252267. 10|8|C|298|10|6

VIANDAS comidas calientes, sabrosas, abundantes, puntuales, económicas precios familias. Teléfono 251542. 9|8|C|94|13|8

Arriendos y Cambios

A PROPIETARIOS alquilen por intermedio de Carlos E. Barrera Oro y Juan P. Landart, le garantizamos muy buenos inquilinos y estamos asesorados por abogados prestigiados del foro local en el aspecto legal. Mitre 1378 Ciudad. Tel. 257726. 1|8|F|94207|31|8

A/DUEÑO: Necesitamos casas y departamentos, $ 18.000 a 50.000, alquileres reajustables, 2 garantías, depósito. Consúltenos s/compromiso. Provivienda. Perú 1214. Teléfs. 218277 - 255813 - 256054. 9|8|C|848|11|8

ALQUILO casa con garaje amueblada a metros Hospital Español T. 258645. 10|8|F|96317|10|8

A PROPIETARIO alquilo casa céntrica, amplia, corte antiguo. Tel. 258238. 8|8|C|963|10|8

A ESTRENAR: Departamentos 2, 3 dormitorios, dependencias, cochera opcional, ofrezco. Teléfono 291304. 9|8|C|874|11|8

A - PROPIETARIO alquila departamento Kolton a estrenar, 3 dormitorios, 28.000. Tel. 243774. 10|8|C|249-250|11|8

A PROPIETARIOS alquila matrimonio solo, casa o departamento, uno o dos dormitorios, urgente, Señor Santiago. Teléfono 248501. 10|8|C|288|10|8

A SIN INTERMEDIARIO alquilo Dpto. 2 dormitorios y dependencias $ 20.000, San Martín 346, Godoy Cruz. 10|8|F|91606|10|8

A $ 20.000 Avenida San Martín, cerca Barraquero, departamento l comedor, 2 dormitorios, Provivienda, Perú 1214. 10|8|C|409|10|8

A $ 28.000 c/teléfono, cochera, Olascoaga, Ciudad, departamento interno, l comedor, 2 dormitorios c/comedor c/artefactos de servicio, Provivienda, Perú 1214. 10|8|C|409|10|3

A DEPARTAMENTO a estrenar alquilo, 3 dormitorios, Gutiérrez y Belgrano, Urbana Inmobiliaria, 9 de Julio 315, Mza. 10|8|C|324|10|8

A DEPARTAMENTO, 3 dormitorios, con dependencias, servicio muy céntrico. Canon mensual $ 39.000, Urbana Inmobiliaria, 9 de Julio 315, Mza. 10|8|C|324|10|8

A 20.000, casa, 5 piezas, céntrica, para depósito. Federico Moreno 1819. 10|3|C|349|10|8

ALQUILO dos departamentos, tres dormitorios con Teléf. 35.000, sin Teléf. 25.000 mensuales 216796 10|8|C|407|10|8

ALQUILO oficina céntrica con baño $ 12.000 Montalto Inmobiliaria, Coronel Díaz 316. 10|8|C|433|434|10|8|D

A 18.000 departamento, 3 ambientes, Godoy Cruz, Federico Moreno 1819. 10|3|C|349|10|8

ALQUILO salón y sótano céntrico $ 30.000 mensuales. Teléfono 256769. 10|8|C|424|10|8

ALQUILO casa barrio Santa Ana, dos dormitorios, living comedor, cocina comedor, baño, cochera, patio, jardín. Montalto Inmobiliaria, Coronel Díaz 316. 10|8|C|433|434|10|8|D

ALQUILO departamento, amueblado, servicio de limpieza, pesos 1.200 diarios, 4 personas, Saavedra 1059, San José, Mza. 5|8|C|722|14|8

ALQUILO oficina amoblada con baño y teléfono. San Lorenzo Nº 662. 10|8|C|212|10|8

ALQUILO casa en Chacras de Coria, con pileta natación, 3 dormitorios, dependencias, jardín. J. Cecco - Colón 617 - Mendoza - 243330. 10|8|F|96100|10|8

ALQUILO 2 departamentos Las Heras, - Asociación Propietarios. Chile 1733 - Martillero Henríquez. 10|8|F|96144|10|8

ALQUILA dueño, 3 departamentos matrimonios, $ 1.450.000.- Jujuy 720. Ciudad. 7|8|C|455|10|8

ALQUILO para depósito 2 habitaciones independientes ciudad. Teléfono. - Weizman - 225955. 10|8|C|239|10|8

ALQUILO en Las Heras, casa, 2 dormitorios, cocina comedor, baño instalado, $ 15.000. Jujuy 123. 10|8|T|08491|10|8

ALQUILO 6ta. Sección, estrenar, 3 dormitorios, 2 baños, pesos: 40.000. Menéndez Bianchi. Rivadavia 665. Teléfono 241666. 10|8|C|15|10|8

ALQUILO: casa en Luján, 4 dormitorios, 2 baños, jardín, teléfono. Departamento central, 2 dormitorios amoblados $ 32.000. Casa amoblada, 2 dormitorios, con teléfono, $ 40.000. Departamento, 2 dormitorios a ejecutivos a $ 15.000.

Autorizan la venta del jugador Mario Kempes

ROSARIO, 9. (Télam). — A través de un plebiscito, los socios de Rosario Central autorizaron a la comisión directiva de Rosario Central la venta del jugador Mario Kempes para el club Valencia, de España, en la suma de 600.000 dólares.

El acto que se cumplió hoy en la sede social de la entidad, arrojó el siguiente resultado: 967 se pronunciaron por la venta, 228 por la negativa, 2 votos en blanco y 2 impugnados. Sobre un total de 36.334 asociados en condiciones de sufragar, solamente lo hicieron 1.199.

En horas de la mañana se hizo presente en la sede centralista el padre del futbolista, quien expresó: "Mi hijo está en Bell Ville y tal vez mañana viaje a España".

El presidente de la entidad, escribano Víctor Vesco manifestó: "Mañana se reanudarán las conversaciones con el empresario Epifanio Rojas a los fines de ultimar detalles de la transferencia de Kempes al fútbol español".

Viajó Huracán

BUENOS AIRES, 9. (Télam) — El equipo superior de fútbol del club Huracán, partió esta noche, desde el aeropuerto internacional de Ezeiza, con destino a Ecuador, donde iniciará una extensa gira que abarcará además Colombia, Perú y Chile.

El estreno se producirá mañana en un triangular que se llevará a cabo en Quito y concluirá el jueves. Posteriormente se presentará el 15 en Cali (Colombia), ante el Deportivo; el 19 en Barranquilla, frente a Juniors; el 22 en Bucamaranga, con el Atlético de esa ciudad; el 25 en Medellín con Independiente y el 27 en Bogotá, frente al Independiente de Santa Fe.

El 29 volverá a jugar en Ecuador, esta vez en Guayaquil, enfrentando al Barcelona, el primero se setiembre actuará en el estadio Nacional de Lima, ante la selección peruana; el 3 en Chile con el Everton y finalizará la gira el día 5 en que cotejarán con el representativo chileno.

La delegación está presidida por el pro-tesorero, Sergio Vicente. Además viajan el gerente, Tito Lobello; el director técnico, Miguel Juárez; el preparador físico, Ricardo Hurtado y los siguientes jugadores: Ardiles, Baley, Brindisi, Cabrera, Candedo, Carrascosa, Cheves, Fanesi, Houseman, Jurkevicius, Larrosa, Leone, Ríos, Sanabria, Sánchez, Verón y Espinoza.

Jugadores citados

BUENOS AIRES, 9 (Télam) — El tribunal de disciplina deportiva de la AFA, citó a declarar para el miércoles, a los jugadores expulsados en la última fecha del campeonato metropolitano de fútbol.

Los jugadores citados son los siguientes: Hugo Iervassi (Vélez Sársfield), Daniel Uzin (San Lorenzo); Carlos Vidal (Ferrocarril Oeste); Alejandro Semenewicz (Independiente); Carlos de Marta (Témperley) y Daniel Arico (Colón de Santa Fe). A este último se le autorizó a retirar copia de la denuncia y formular su defensa por escrito, dentro de los próximos tres días.

Alvarez al Deportivo Cali

SANTA FE, 9 (Télam). — Ernesto Juan Alvarez, mediocampista del club Colón, fue transferido al Deportivo Cali, de Colombia, en trece millones de pesos.

Las negociaciones fueron concretadas directamente por el presidente del Deportivo Cali, señor Alex Goreyeb.

El jugador permanecerá en los próximos días en esta capital para solucionar algunos problemas de índole administrativo y despedirse de los muchos amigos que cosechó durante su estada aquí.

Alvarez, de 28 años, llegó a Colón procedente de Estudiantes en 1970 y, desde entonces, se convirtió en la mejor figura del equipo santafesino.

Dellacasa

BOGOTA, 9 (Télam Latín). — El árbitro de fútbol argentino, Humberto Dellacasa, centro de una polémica por cobrar dos penales contra el campeón del torneo apertura, Atlético Júnior, afirmó hoy que pedirá sanciones a ese equipo, dirigido por el ex futbolista argentino José Varacka, y a la enfervorizada afición de Barranquilla.

"Jamás en mi carrera, mi vida corrió tanto peligro. Estuve a punto de ser linchado por una turba enfurecida", se asegura que manifestó Dellacasa al término del partido.

Dellacasa y otro árbitro argentino, Arturo Ithurralde, fueron contratados por la división mayor del fútbol colombiano para dirigir los partidos del torneo finalización, cuya segunda fecha se disputó en la víspera.

Análisis general y cuenta nueva en River

BUENOS AIRES, 9 (NA). — Tras el último cotejo disputado por el campeonato Metropolitano, el cuerpo directivo del club River Plate se dispone a analizar todo lo concerniente al primer equipo de fútbol profesional, en especial la renovación parcial del plantel y un pedido de los jugadores en el sentido de conseguir una mejor retribución en concepto de viáticos durante la gira que el conjunto hará próximamente por países de América.

Obviamente todo está enmarcado en el fracaso que significó la no obtención de la Copa Libertadores de América y la discreta campaña en la parte final del certamen Metropolitano, la que afrontó en algunos partidos con elementos de divisiones inferiores.

Claro está las desavenencias se produjeron en el plantel que se enfrentó directamente con el cuerpo técnico, llegando los ecos a las más altas esferas de la entidad, que no han visto mejor solución que conformar una lista de posibles adquisiciones.

Algunos de los apellidos que se mencionan están tasados en cifras muy elevadas. Caso concreto el de René Houseman, puntero derecho de Huracán. En el caso de concretarse el traspaso, River deberá estudiar la faceta lateral más difícil de resolver en Houseman, su conducta.

Lógicamente también contempla elementos más modestos en cuanto a montos, comenzando por el arquero Falcione, de Vélez Sársfield, Ramón Ojeda, marcador de Gimnasia y Esgrima de Jujuy; Luis Ludueña, volante; José Oviedo, marcador; René Alderete y Boccanelli, ambos delanteros, todos de Talleres de Córdoba.

También está previsto incorporar a Osvaldo González y Oscar Gómez, delanteros de Quilmes; Reggi, arquero y Azzolini defensor, ambos de Atlanta y los pedidos ya efectuados por los jugadores Juan Rocha, Jorge Salas y José Luis Pavoni, delanteros y defensor respectivamente, de Newell's Old Boys de Rosario. Los dos primeros fueron tasados en 24.000.000 de pesos, mientras que por Pavoni se espera una respuesta de la entidad rosarina, toda vez que ésta se encuentra en tratos con Cruzeiro, de Belo Horizonte, por la venta del mencionado jugador. No finaliza allí la tentativa de River Plate por reforzar el plantel, ya que se han establecido contactos con empresarios para conseguir el pase del puntero izquierdo Pintos, chileno de nacionalidad, actualmente desempeñándose en el Potosí, de México.

Lo cierto es que de cumplirse con todos los planes, River Plate deberá erogar no menos de 100.000.000 de pesos, por lo que tendrá que efectuar un análisis detenido sobre las finanzas. Aparentemente la posible venta de Norberto Alonso al Marsella de Francia, eliminará las dudas en cuanto al dinero necesario para los refuerzos.

Sin embargo habrá que esperar el arribo del presidente de ese club europeo, previsto en un principio para el día miércoles. River Plate aspira a transferir a Alonso en no menos de 350.000 dólares, mientras que informaciones provenientes del exterior indican que sólo se ofrecerían por el volante 250.000. La diferencia hasta el momento es amplia.

Por otra parte está en la mente de todos los directivos solucionar cuanto antes el diferendo creado por el plantel profesional, que exige 50 dólares diarios en concepto de viáticos, y la totalidad de las recaudaciones obtenidas en los partidos de la próxima gira.

Voceros del conjunto indicaron que las recaudaciones habían sido prometidas como un premio por la obtención de los campeonato Metropolitano y Nacional de 1975, sin que hasta el momento se hubiera detectado en el seno dirigente de River Plate intenciones de cumplir con la requisitoria.

Nacional

BUENOS AIRES, 9. (NA). — El comité ejecutivo de la AFA no pudo definir esta noche si se disputará o no el campeonato Nacional de fútbol de este año, tras estar reunido durante dos horas. El alto costo del certamen —estimado en 120 millones de pesos— aparece como principal obstáculo para la realización.

Prode: seis ganadores

BUENOS AIRES, 9. (NA). — Sólo seis apostadores acertaron los 13 puntos de la jugada 194 del Prode, correspondiéndoles a cada uno 8.175.087 pesos.

Con 12 puntos se registraron 143 jugadas, los que obtuvieron un premio de 184.698 pesos.

La próxima jugada del Prode, la número 195, estará compuesta por 11 encuentros de primera "B" y dos de primera "C". Los cotejos de primera "B" se llevarán a cabo los días domingo hasta la iniciación del certamen Nacional de fútbol, previsto en primera instancia para el 12 de setiembre.

Ecos del Metro

BUENOS AIRES, 9. (NA). — Sereno, dejando de lado algunos destellos extravertidos de su personalidad, Alberto J. Armando, presidente de Boca Júniors, fue uno más en el multitudinario festejo que enmarcó las calles de la ciudad, celebrando la obtención del decimotercer campeonato profesional de la entidad de la Ribera, primero desde que se instauró el Campeonato Metropolitano en 1967. Armando desglosó ciertos aspectos del equipo campeón, entre los que se cuentan las posibles ventas, los ingresos y obviamente, los egresos: Boca debe mover su capital, en este caso, los jugadores por ello estudiaremos las ofertas recibidas por Osvaldo Gutiérrez y Carlos María García Cambón, y de acuerdo a lo prometido, también intentaremos colocar a Alberto Tarantini a quien personalmente le prometió la transferencia. Los 30.000.000 de pesos invertidos en la adquisición de jugadores, cuando comenzó el Metropolitano, fueron prontamente recuperados, mucho antes de esta faz clasificatoria.

De ahora en más todos los ingresos engrosarán los beneficios, de manera que a fin de año Boca Júniors tendrá con superávit. Quiero aclarar que no es cierto que vayamos a otorgarles 15.000.000 de pesos en premio al plantel por haber obtenido el Metropolitano. Si ese dinero no se obtiene en el encuentro ante Platense el miércoles, cubriremos la cifra hasta alcanzarlo".

* * *

Boca campeón y hubo mil maneras de festejarlo, cada uno a su modo y de acuerdo a sus posibilidades. Así, alguien tuvo la tétrica idea de velar en pleno barrio de la Boca a un muñeco "de River Plate". Sólo le faltaron las lloronas. A otro se le ocurrió que regalar ocho mil chorizos, y vino acorde a aquella cantidad, era un modo elocuente de celebrar, y así lo hizo. Entretanto, un tercero se paseaba bajo la llovizna y el frío, ataviado con un diminuto slip. El resto de su cuerpo "era de Boca" azul y oro el color. Con pintura fosforescente.

Entretanto en cancha de Boca Júniors se enfrentaban River Plate y Huracán, dos que con su "odio" hacia Boca Júniors trabaron una incipiente amistad. Las hinchadas, de más está decirlo, fueron muy poco numerosas, pero sí lo suficiente como para hacerse escuchar... Y decían que "aunque no salgamos campeones..." mejor callar (hay censura).

* * *

Amargamente el dirigente de San Telmo, José Da Costa, lanzaba una acusación poco entendible: "San Telmo se va al descenso por honesto... Pero no voy a hacer cargos concretos". Según el matutino Crónica San Telmo se va al descenso "porque los árbitros perjudicaron al equipo durante todo el año". Luego agregó que "hubo encuentros en que los jugadores rivales corrieron más que otras veces, como si hubieran tenido un incentivo mayor que el de ganar un simple encuentro de fútbol".

* * *

Once minutos faltaban para la terminación del campeonato y de acuerdo a los marcadores registrados hasta entonces, San Telmo y All Boys debían desempatar el descenso. Para ello, San Telmo le ganaba a Vélez Sársfield y All Boys perdía con Argentinos Júniors. Fue entonces que "se produjo la metamorfosis". O mejor, que Osvaldo Pérez puso la cabeza para señalar el empate de All Boys. Los doscientos hinchas de San Telmo que se habían dado cita en el estadio de Bánfield para alentar a los suyos cayeron exánimes. Su aliento había servido de poco. San Telmo era ya, previo un tránsito por el campeonato Nacional, nuevamente de primera "B".

* * *

El equipo del Racing Club en tanto cerraba su campaña con una nueva derrota, la cual lo arrojó a la penúltima posición de la ronda descenso, posición que compartió con All Boys, pero a la hora de definir los de Avellaneda (por tener menos goles a favor), se quedaron con la posición de "antecola", señalando así la campaña más pobre de su rico historial en el fútbol profesional. Pensar que diez años atrás Racing revolucionaba al fútbol argentino con aquel "equipo de José" que terminó con el "cattenaccio" y "otras cosas raras" introducidas por el Internazionale de Milán. Cejas, Martín, Perfumo, Basile... "altri tempi".

* * *

Otros que festejaron, aunque la crónica —menuda ella— no cubrió su vuelta olímpica, fueron los hinchas de San Lorenzo de Almagro. Su triunfo de ayer frente a Gimnasia en La Plata fue el primero en dieciséis presentaciones y también el primero en la ronda final. Empero, ello no sirvió para evitar que San Lorenzo fuera el último en la tabla. Por si sirve de consuelo, en dicha posición lo acompañaron Independiente y Gimnasia.

* * *

"Che ¿qué festejan los de Quilmes? Mirá, creo que también quieren dar la vuelta olímpica". El hincha, uno de los pocos que en el Monumental "estaba fresco" al término del partido, pudo apreciar como los jugadores quilmeños se abrazaban en el medio de la cancha con una alegría similar a la de sus rivales (que eran campeones). La justificación llegó más tarde. Es que por haber empatado, la comisión directiva cervecera le dará al plantel la mitad de la parte proporcional de la recaudación del partido. Además, a principios de campeonato se les prometió a los jugadores la suma de 90 millones de nacionales (a repartir entre todos), si conseguían 10 de los 22 puntos del certamen, y ayer consiguieron el décimo. Entonces la respuesta para el preguntón es que ayer cada jugador de Quilmes embolsó para sí 25 millones de nacionales.

Hóckey

SAN JUAN, 9. (Télam). — Con destino a Suiza partirá el 17 del corriente la selección argentina de hóckey sobre patines. Allí efectuará una serie de partidos amistosos y otro tanto realizará con posterioridad en Italia.

Tales encuentros tienen por finalidad lograr una buena preparación del elenco, que en el mes de setiembre participará en el certamen mundial de la especialidad a efectuarse en la ciudad de Oviedo (España).

Festejos en Boca Jrs.

BUENOS AIRES, 9 (NA). — El estadio de Boca Júniors será escenario el próximo miércoles, a partir de las 21, de un encuentro el flamante campeón del Metropolitano de Fútbol y Platense, ganador del certamen reducido de la "B" y clasificado para jugar el próximo nacional.

Este cotejo fue puesto en programa por las autoridades de Boca Júniors, como festejo por el título obtenido, para permitir al público adicto observar a su equipo favorito en el habitual escenario de sus encuentros jugando como local en la "mitológica" "bombonera".

Se prevé una vuelta olímpica inicial en la que intervendrán los jugadores profesionales, el cuerpo técnico, algunos dirigentes y la presencia del presidente Alberto J. Armando conformando el grupo.

El plato fuerte del espectáculo consistirá en la casi segura presencia del arquero Hugo Gatti en un puesto añorado por él, es decir, delantero centro.

Gatti jugará unos minutos en esa ubicación, mientras que el arco del conjunto campeón estará custodiado por Burtovoy, reciente incorporación o por Biasutto quien se despide de esa manera de Boca Júniors ya que proseguirá su actuación en el fútbol colombiano.

Por otra parte para los aficionados que concurran al estadio ribereño, serán sorteados dos automóviles último modelo, donados por simpatizantes de la entidad y Armando, respectivamente.

Para redondear la fiesta, el preliminar lo animarán la tercera boquense y el equipo de Estudiantes de Río Cuarto, dirigido por el último "ídolo" de la divisa aurazul, esto es, Antonio Ubaldo Rattín.

San Telmo: a empezar de nuevo

BUENOS AIRES, 9. (Télam). — Sólo siete meses duró la alegría. San Telmo, un 1926 (nueva posibilidad de club de fútbol fundado el 5 de marzo de 1904, que consiguió el ascenso en el torneo del año anterior, no pudo conseguir el objetivo que se habían trazado sus dirigentes, técnicos y jugadores, que era mantenerse en el círculo superior.

Todos quienes tienen que ver con dicha modesta institución, cada uno desde su puesto de lucha, hicieron el máximo esfuerzo, para ello, pero no bastó. Es que el salto que habían impreso resultó demasiado grande. Y el club carecía de la suficiente infraestructura para poder "sobrevivir" en un medio tan difícil.

San Telmo, con un plantel reducido, tal vez el menor entre los equipos que disputaron el Metropolitano, con hombres que en su mayoría deben cumplir tareas al margen del fútbol, porque los sueldos que abona el club les resulta insuficiente, cumplió, sin embargo, una actuación honrosa.

Mantuvo una línea de juego bastante coherente. Aún ante la adversidad, trató de jugar un fútbol de pases precisos, no excento de cierta belleza, que tuvo por artífice mayor a Pedro Coronel, su jugador mejor dotado. Pero la falta de resolución de sus delanteros, resultó el factor determinante de la pérdida de puntos que a la postre les resultaron decisivos para determinar el retorno a la división "B".

En la entidad de la Isla Maciel, cuyo primer presidente fue Juan Pantorotto, se registró el paso por sus filas de grandes jugadores de nuestro fútbol, como Carlos Peucelle, entre los de la "época de oro" y Juan Carlos Montes (actual técnico de Argentinos Júniors y Juan José Cioffi (goleador de la segunda división del fútbol español de esta temporada).

Sus campanas de mayor trascendencia fueron: 1916 (lograron el ascenso de segunda a intermedia), 1925 (perdieron con Talleres la final del ascenso a primera), ascender esfumada al caer derrotado por Honor y Patria en la final, por uno a cero). 1949 (campeón de tercera división), 1956 (campeón de segunda división), 1961 (otra vez logró el ascenso a segunda que había perdido en 1958), 1962 (finalista del torneo de primera "B" ascendió Ferro), 1966 (otra vez finalista de primera "B", obtuvo el halago Deportivo Español), 1969 (nuevamente llegó a las finales del certamen que ganó Bánfield) y 1975 (obtuvo el ansiado ascenso a primera "A").

Ahora, por imperio de las circunstancias irreversibles, San Telmo debe comenzar de nuevo. El espíritu de jugadores y dirigentes está templado para ello y cuenta, además, con un parcialidad que los estimula sin claudicaciones y en esta emergencia los respalda para que el año entrante el azul y negro de su divisa se convierta en atracción en los enfrentamientos del círculo superior.

TN: se retiraría el equipo oficial Fiat

BUENOS AIRES, 9. (NA). — A raíz de los bochornosos espectáculos que se repiten en la categoría turismo nacional, trascendió que el equipo oficial Fiat se retiraría del certamen argentino de la especialidad para volcarse al turismo de carretera.

Para ello solicitarán a la Confederación Argentina del Automovilismo Deportivo (CADAD), una modificación en el reglamento de la categoría turismo de carretera de modo tal de permitir el ingreso en ella de los Fiat 125, cuya cilindrada no alcanza al mínimo exigido para la clase.

Las máquinas que serían afectadas al TC son las que actualmente militan en Fórmula - 2, divisional en la cual los concesionarios Fiat volcarán —junto al TC su esfuerzo deportivo.

Turismo de Carretera

BUENOS AIRES, 9. (NA). — Los quince pilotos que integran el lote vanguardista en el campeonato argentino de turismo de carretera recibieron un ofrecimiento para presentarse en diversos escenarios en las fechas que no haya competencias para el certamen.

Tal oferta alcanza la suma de 100 mil nacionales para cada uno de los pilotos en concepto de "garantía de largada" (sólo por empezar cada carrera), y de 3 millones en premios para repartir entre los que ocupen las primeras colocaciones.

Recalde

BUENOS AIRES, 9. (NA) — El piloto Jorge Recalde participará el mes próximo en una competencia internacional que tendrá lugar en Bolivia por caminos montañosos.

Recalde fue especialmente invitado para formar parte de la carrera en la que participarán máquinas de diversas categorías por lo que el argentino aún no ha decidido si competirá con un Ford Falcon o con un Fiat 125.

El "Gran Premio Bánzer", tal el nombre de la prueba, tendrá por escenario caminos de alta montaña a lo largo de 1.300 kilómetros divididos en 8 etapas

Garro

BUENOS AIRES, 9. (NA). — El piloto Carlos Alberto Garro, accidentado en una carrera hace poco más de un mes, podrá volver a las pistas dentro de aproximadamente 45 días se anunció.

En el curso de la semana se le quitarán en el hospital italiano los yesos que tiene en su pierna y clavícula izquierdas para que posteriormente inicie los trabajos de recuperación física para reintegrarse normalmente a su vida civil y al comando de uno de los Peugeot del equipo oficial.

Yudo en Guaymallén

Se realizó el torneo de yudo, que organizó el club Deportivo Guaymallén, con la participación de yudokas de Y.P.F., San José, Escuela Regional de San Martín, Regatas y la entidad organizadora, registrándose los siguientes resultados:

Infantiles hasta 20 kilos: 1º) Ariel Castro (San José), 2º) Antonio Basilio (San José) y 3º) Fernando Juñet (San José).

De 20 a 25 kilos: 1º) Juan F. Riera (San José), 2º) Darío Herrera (San José) y 3º) Gustavo Juñet (San José).

De 25 a 30 kilos: 1º) Nery Pizarro (Guaymallén), 2º) Sergio Torena (San José) y 3º) Manuel Bueno (Guaymallén).

De 30 a 35 kilos: 1º) Walter Rizzo (San José), 2º) Pedro Torres (San José) y 3º) Ernesto Do Santos (Guaymallén).

De 35 a 40 kilos: Alejandro Cazzata (Guaymallén), 2º) Sergio Morales (San José) y 3º) Arturo Tacheret (San José).

De 40 a 50 kilos: 1º) Oscar Gudiño (San José, 2º) Alejandro Aguilera (Regatas) y 3º) Emiliano Mamani (Guaymallén).

Júniors de 52 a 58 kilos: 1º) Alberto Aguilera (Regatas), 2º) Javier Ortiz (Y.P.F.) y 3º) Enrique Ramírez (San Martín).

De 58 a 65 kilos: Luis Jacobe (San José), 2º) Raúl Tornello (Y.P.F.) y 3º) Daniel Varas (Regatas).

De 45 a 52 kilos: 1º) Oscar Gordillo (San José), 2º) Néstor Pezzola (Guaymallén) y 3º) Horacio Ozán (San Martín).

Arbitros: Juan Estébenez, Jorge Belluci y Roberto Ballester.

Los directivos de Guaymallén hicieron entrega de una plaqueta al profesor Juan Estébenez, por ser el iniciador del yudo en el club Guaymallén.

Huracán continúa al frente en San Rafael

SAN RAFAEL. — Huracán continúa liderando la tabla de posiciones del campeonato superior de la Liga Sanrafaelina de Fútbol, pese haber quedado libre en la última fecha. Ello ha permitido que Argentino haya achicado la ventaja que le lleva el puntero, reducido ahora a una sola unidad. Mientras tanto Goudge se mantiene en la tercera posición a dos y tres puntos de Argentino y Huracán, respectivamente.

Las Paredes al haber igualado con Constitución permitió que Pedal lo alcanzara en puntos, quedando ambos cuartos y a dos de diferencia se encuentra Constitución. Rincón del Atuel, Villa Atuel y Atuel Norte, cayeron doblegados por lo que se mantienen en las posiciones que venían ocupando. Monte Comán ha quedado ahora en el fondo de las posiciones a dos puntos de los antepenúltimos, Atuel Norte y San Luis, equipo este último que ha tenido un cambio rotundo con las nuevas incorporaciones realizadas y en la última jornada derrotó a Villa Atuel. Ese triunfo le ha permitido abandonar la última posición.

Pedal tras haber sufrido dos derrotas consecutivas logró rehabilitarse frente a Rincón del Atuel, a quien venció por cuatro tantos contra uno, en un partido ampliamente disputado, el cual los "Tricolores" supieron imponer su juego. Ricardo Ferrero, el centrodelantero pedalino que tras el partido frente a Huracán había sido separado del plantel por sus bajas actuaciones, parece también haberse recuperado y su vuelta significó la conquista de 3 de los cuatro goles que convirtió su equipo.

Argentino sacó un angustiado triunfo ante Atuel Norte. Iba en ganancia el conjunto "Canario", pero minutos más tarde Argentino se encontró con el "regalo" de un penal y más tarde la suerte le deparó una nueva conquista. Lo más justo de este partido hubiera sido la división de honores, ya que Argentino nada fructífero hizo para quedarse con la victoria.

Goudge, sigue su marcha victoriosa, eslabonando un nuevo triunfo, el sexto, y se mantiene incólume en la tercera posición. Soplan buenos aires para la gente "Celeste", no así para Monte Comán, que pese a las incorporaciones realizadas sobre el cierre del registro de firmas, no ha logrado levantar el nivel de juego. Habrá que esperar para ver qué experimenta el once "Ferroviario".

San Luis, en dramático partido alcanzó su segunda victoria del campeonato frente a un encumbrado rival como Villa Atuel. La conquista ampliamente merecida para la gente "alba" que con la inclusión de Estrella, ha logrado darle al tercetо ofensivo la cuota del gol y peligrosidad que el once necesitaba. Estrella estrenó obteniendo dos tantos de los 3 de equipo, uno de ellos el último, su equipo, uno de ellos el último, para su nuevo club.

Fue de lamentar en este partido, la seria lesión de Emilio Carricondo, de San Luis, que en un encontronazo desafortunado con un atacante de Villa Atuel, sufrió traumatismo de cráneo, conmoción cerebral y lesión en el tabique nasal. Volvió a registrarse aquí un hecho que ya es prácticamente común, en el campo de juego: no había camilla para retirar al jugador. Debió ser tomado por varios jugadores y trasladado hasta un vehículo policial que lo llevó hacia un centro asistencial. Deberá la Liga exigir terminantemente que los clubes mantengan dentro de la cancha la camilla reglamentaria.

Estadísticas

Jorge Sela de Rincón del Atuel permanece al frente de la tabla de goleadores con 12 conquistas; Pedro Montaña, de Villa Atuel, totaliza 11; Juan Carlos Ureta, de Huracán y Ricardo Ferrero, de Pedal, 9; Carlos Estrella 8 (ex Goudge ahora de San Luis), Orlando Bernuez de Monte Comán, 7 y Aldo Javier Rodríguez, de Constitución, 6.

La valla menos vencida ahora la comparten Ramón Sánchez Saavedra, de Huracán, y Abt, de Argentino, con 6 contrastes. Luego se ubica la de Goudge con 13 y Las Paredes con 14. La más vencida la de Rincón del Atuel con 35 caídas. Entre los ataques más efectivos está el de Huracán con 31 goles y con 24 se encuentra Goudge. El menos eficaz el de Monte Comán con sólo 12 tantos convertidos.

Próxima fecha

La tercera de la ronda de los desquites dará comienzo el sábado con el partido entre Huracán y Las Paredes. El domingo irá el resto con el siguiente programa: Argentino-Monte Comán; Villa Atuel-Atuel Norte; Pedal-San Luis y Constitución-Rincón del Atuel. Libre: Goudge.

Sánchez Saavedra, una garantía en el arco de Huracán. Es uno de los que conserva su valla menos vencida en el torneo sanrafaelino. Abt lo acompaña en este aspecto.

HIPODROMO MENDOZA

ENSAYOS PREPARATORIOS

Se cumplieron ensayos preparatorios con miras a la reunión del próximo domingo. Hubo algunas buenas marcas, que podrán apreciarse a través del parte suministrado por nuestro cronometrista:

SIN HABLAR, con G. Pizarro, 1.300 en 1'24" con 13" 1|5 de final.

GOLD COLT, con C. Jorquera, 1.200 en 1'18" 1|5 con 13" 1|5 de final.

CURAPAY, con B. Villegas y UT, con G. Pizarro, 1.000 en 1'4" 3|5 con 13" 1|5 de final.

LOMEJOR, con E. Alarcón, 1.200 en 1'16" 4|5 con 13" 2|5 de final. Muy bueno.

LELAY, con G. Pizarro, 1.200 en 1'23" con 14" de final.

SESQUI, con R. Jara, 1.000 en 1'2" con 12" 4|5 de final, del palo de los 1.100 a los 100. Muy bueno.

DRASTICO, con J. Salinas, 1.000 en 1'5" con 13" de final.

RUFF, con E. Alarcón, 1.000 en 1'3" 1|5 con 13" 3|5 de final. Muy bueno.

CLEMENTON, con C. Jorquera, 1.300 en 1'23" 3|5 con 13" 3|5 de final.

RANDADORA, con R. Jara, 1.000 en 1'6" 3|5 con 13" 3|5 de final.

SWIRL, con E. Alarcón, 1.100 suave en 1'16" 2|5 con 13" 3|5 de final.

CONTENTO BLUFF, con R. Jara, 1.100 cómodo en 1'16" 1|5 con 12" 1|5 de final.

LA PERINOLA, con C. Jorquera, 1.100 en 1'11" 4|5 con 13" 4|5 de final.

HACE BIEN, con E. Rivamar, 1.100 en 1'6" 2|5 con 13" 4|5 de final.

ALREDEDOR, con R. Silvetti, 1.200 en 1'18", 1|5 con 13" 1|5 de final.

ELENCANTO, con R. Jara, 1.000 suave en 1'8" con 13" 2|5 de final.

ASTROJET, con C. Coria, 1.000 en 1'4" 3|5 con 13" 1|5 de final.

MAÑOSO, con F. Tobares, 1.100 en 1'13" con 14" de final.

ASPALDI, con O. Cornejo, 1.000 en 1'5" con 13" de final.

SIR LEWA, con G. Pizarro, 1.200 en 1'20" con 13" de final.

RANPREC, con C. Coria, 1.200 en 1'18" 2|5 con 13" 1|5 de final.

FOGUITO, con R. Silvetti, 1.200 en 1'18" 2|5 con 13" 4|5 de final.

CORONTA, con J. Salinas, 1.000 en 1'7" 1.5 con 14" de final.

PEGAME, con R. Jara, 1.100 en 1'11" con 13" 2|5 de final.

CHIJETAZO, con R. Jara, 1.100 en 1'10 4|5 con 12" 2|5 de final. Bueno.

DAME PEBETA, con R. Silvetti, 1.300 en 1'24" 4|5 con 13" 2|5 de final.

INDIO JEFE, con D. Reyes, 1.000 a voluntad en 1'10" con 14" de final.

CASALE, con C. Jorquera, 1.000 en 1'3" 4|5 con 14" de final. Bueno.

CHOIQUERIN, con D. Reyes, 1.000 en 1'6" 3|5 con 12" 4|5 de final.

TITON, con M. Luffi, 1.000 en 1'4" 4|5 con 13" de final. (Sábado 7).

PUI COLU, con E. Alarcón y RULETAZO, con E. Rivamar, 1.000 en 1'6" con 13" 1|5 de final. (Sábado 7).

SURTELINDA, con M. Luffi, 700 en 45" 4|5 con 12" 4|5 de final. (Domingo 8).

AL KHASAS, con M. Luffi, 1.200 en 1'19" 4|5 con 13" 2|5 de final. (Domingo 8).

PRESENCIO, con M. Luffi, 1.200 en 1'20" con 13" 1|5 de final. (Domingo 8).

CAYUCO, con L. Paredes y GUATAMBO, con R. Jara, 1.200 en 1'17" 4|5 con 13" 3|5 de final.

ADQUAVIT, con D. Reyes, 1.000 suave en 1'8" con 13" 2|5 de final.

PISALINDO, con J. Salinas, 1.000 en 1'5" con 13" 2|5 de final.

EL CHISPERO, con R. Cortínez, 800 en 53" 2|5 con 13" 2|5 de final.

NERONA, con R. Jara, 600 en 37" 2|5 con 12" 3|5 de final.

ANTIA, con J. Salinas, 1.000 en 1'5"2|5 con 13" 4|5 de final.

SPYS SUSPECT, con D. Ponce, 700 en 45" 3|5 con 13" 1|5 de final.

A.M.A.: hoy conferencia de prensa

La Asociación Mendocina de Automovilismo, convocó para hoy, a las 20, en la sede de la entidad, calle Nicolás Avellaneda 456, de ciudad, a una conferencia de prensa, para informar sobre los detalles de la prueba a desarrollarse el 22 del corriente en el autódromo Los Barrancos, donde estará en juego el premio "Cavilit-Fibrocemento".

El señor Francisco Chila (al centro), acompañado del licenciado Juan Sebastian Baztán, y del ex ciclista Juan Ibáñez, en su visita al diario LOS ANDES.

El nuevo interventor del ciclismo nos visitó

Visitaron ayer nuestro diario, el señor Francisco Chila, designado nuevo interventor en la Asociación Ciclista Mendocina; el licenciado Juan Sebastián Baztan y el veterano ciclista Juan Ibánez, con motivo de asumir aquel el cargo, en la conducción de la entidad de calle José Federico Moreno 1434 de ciudad, para presentar sus saludos, y ponerse a disposición del periodismo.

Nos dijo el señor Chila, que el remplazar al señor Baztán "no significaba la aplicación de nada drástico, sino de una simple resolución de carácter transitorio ante la renuncia del interventor".

Siguió diciendo, que como deportista ha practicado el ciclismo, el basquetbol y el fútbol, pero que debido a lo avanzado de su edad, se alejó de toda actividad, para dedicarse a los negocios.

Ante una pregunta con respecto a cómo veía la actividad del ciclismo en esta provincia, nos contestó "que pese a que estuvo en baja por mucho tiempo, piensa que la actividad del deporte del pedal, resurgió con la realización del Cruce de los Andes".

Al referirse a la situación de la Asociación, manifestó "que el no tiene compromisos con nadie, y que una vez que designe sus colaboradores, entonces planificará el programa a desarrollar para la normalización, que espera será a breve plazo, ya que no piensa eternizarse en el cargo, y que en un plazo de 30 días, llamará a una reunión de delegados de todos los clubes afiliados para informar ampliamente sobre el resultado de su cometido".

Por último dijo, que espera la colaboración de todos los que sientan cariño por el ciclismo y de ese modo llevar adelante la actividad de los clubes locales.

El ex interventor, Juan Sebastián Baztán, al despedirse, manifestó su agradecimiento a todos los delegados que le prestaron su colaboración y pidió que sigan ese mismo camino para el actual interventor, señor Francisco Chila.

Reapertura del libro de pases de la AFA

BUENOS AIRES, 9 (NA). — La posibilidad de una inmediata reapertura del libro de pases estudiará en su próxima reunión el comité ejecutivo de la AFA. Esta medida será exclusiva para los clubes directamente afiliados (que jugaran el último certamen Metropolitano de fútbol, más Platense ganador del campeonato reducido clasificatorio de primera "B".

De aprobarse la petición de las entidades, en el sentido de una pronta resolución al respecto, el libro de transferencias permanecerá abierto hasta el último día hábil anterior a la iniciación del Nacional, previsto para el 12 de setiembre.

Ofrecimiento a De León en Uruguay

MONTEVIDEO, 9. (Télam-DPA). — Las autoridades de la Asociación Uruguaya de Fútbol (AUF) ofrecieron al profesor José Ricardo de Leon la dirección técnica del seleccionado Nacional, con vistas al Mundial de 1978, a celebrarse en la Argentina.

El profesor de León acaba de consagrar campeón uruguayo a un club de los denominados "chicos", Defensor, quebrando esa hegemonía de los dos "grandes", Nacional y Peñarol.

El citado técnico viajará en los próximos días a México, donde tiene ofrecimientos para dirigir equipos, y, de acuerdo con lo que allí surja, responderá si acepta o no el cargo propuesto.

Ajedrez

MAR DEL PLATA, 9 (Télam) — Finalizó en tablas la segunda partida del match a cuatro que disputan el bahiense Jorge Dubin y el marplatense Fernando Braga, clasificatorio para la representación zonal en el Campeonato Argentino de Ajedrez a jugarse en al Capital Federal.

De esta forma, el representante de Bahía Blanca logró hasta el momento un punto y medio, mientras que Braga cuenta solamente con medio punto.

LINDOR COVAS por WALTER CIOCCA

CORREO ARGENTINO Mendoza
Concesión Nº 47/Dto. 8º
Franqueo a Pagar
Concesión Nº 228
Tarifa Reducida

LOS ANDES

MENDOZA — Martes 10 de Agosto de 1976 — Año XCIV — Núm. 31.361

Regional

Hacia General Alvear viaja hoy Argentino

Pacífico fue objeto de calurosa recepción

Mañana se medirán en el encuentro de vuelta los equipos de Pacífico, de General Alvear, y Atlético Argentino, de la Liga Mendocina, por las eliminatorias del torneo Regional de fútbol con miras al Nacional. Argentino viaja hoy a las 14 hacia la ciudad sureña. Gran recepción del pueblo alvearense a Pacífico por el empate (1 - 1) del domingo. Detalles.

A las 14 partirá la delegación de Atlético Argentino, a General Alvear, en busca de un triunfo reivindicatorio, que le permita a la vez, seguir alentando la esperanza de su primera participación en el máximo torneo del fútbol argentino: el torneo Nacional. Pese al empate del domingo, el optimismo reina en los medios "Albiceleste" y se piensa que el equipo pueda rendir tanto o más en su condición de visitante.

No hay lesionados ni enfermos, por lo que la formación titular de Argentino será la misma que ingresó en el primer partido, vale decir: Ugliardi; Ruiz, Pereyra, Pacheco y Maryllack; Fernández, Zolorza y Suárez; Valdés, Andrés Molina y Levalle. Viajarán como suplentes, los arqueros Lencinas y Zuin, Paratore, Carlos Molina y Maza.

La embajada "albiceleste" será encabezada por los dirigentes Carlos Andreucetti, Aldo Casé y Celio Pereyra, Aroldo Cortenova, Oscar Oruez y el masajista Jorge Rivero, integran el cuerpo técnico.

En la víspera, el plantel fue sometido a una sesión de gimnasia con movimientos livianos y masajes. En Alvear se alojará en el hotel Buenos Aires.

Se espera también una nutrida cantidad de simpatizantes que viajarán a alentar al equipo, ya que hasta el momento se ha registrado una importante reserva para los pasajes.

Milton Levalle. Marcó un espectacular golazo el domingo. El deseo es que vuelva a marcar goles en Alvear.

Pacífico

GENERAL ALVEAR. — Ayer a las trece y treinta arribó a esta ciudad el ómnibus con el plantel superior de Pacífico que

Franco Bailo. Toda una garantía en la valla de Pacífico. Gran partido en San José. Sigue siendo un arquerazo.

el domingo jugara frente a Argentino. A su arribo, un elevado número de simpatizantes del "Lobo" alvearense aguardaron su llegada tributándole un caluroso recibimiento.

De inmediato LOS ANDES tomó contacto con los dirigentes del club, los que se mostraron muy conformes por el empate obtenido, y ya viven un clima especial aguardando el partido de mañana miércoles. Tanta expectación ha despertado el cotejo, que comerciantes del medio están haciendo firmar algunas listas de adhesión para que el miércoles por la tarde el comercio y la industria cierres sus puertas, a fin de permitir a los empleados asistir a la cancha para alentar al equipo alvearense. El plantel inmediatamente después de su arribo fue dejado en libertad hasta las 20.30, en que volvía a concentrarse en un hotel céntrico de esta ciudad, hasta horas previas al partido. El técnico Anselmo Rodríguez, señaló a LOS ANDES que el plantel se encuentra perfectamente bien, y desvirtuó toda posibilidad de que hayan variantes en el equipo. Con relación a Isidro Romero, subrayó que padece de hematoma en un pómulo, y que se le iba a tomar una radiografía para comprobar el carácter que reviste la lesión, pero aseguró que estará presente el miércoles frente a Argentino, por cuanto viene evolucionando favorablemente. Además, los directivos alvearenses dejaron su sincero agradecimiento para los directivos del club San Martín y Carem, por las múltiples atenciones recibidas.

Hoy al promediar la mañana, el plantel de Pacífico realizará en su cancha una práctica liviana con movimientos y juego recreativo, dado que, según el técnico, el plantel físicamente está en óptimas condiciones. Además, consultado Rodríguez sobre el planeamiento del próximo partido dijo: "Nosotros saldremos a ganar; iremos de entrada a la ofensiva. Tenemos las cosas a nuestro favor, y ahora no es lo mismo que en el primer partido, y tengo plena confianza en los muchachos y puedo asegurar que nuestra mira está fija en All Boys, de La Pampa.

Todo indicaría que el cotejo del miércoles irá a las 15.30, en cancha de Pacífico. En Alvear se aguarda la designación del árbitro y también que se fije el precio de las entradas, las que hoy se lanzarían a la venta en horas de la tarde a fin de facilitar la compra al público. Además, las boleterías en la cancha, el miércoles, serán habilitadas aproximadamente al mediodía.

Aniversario

El Club Atlético Unión Las Heras, al cumplir su primer aniversario, realizará diversos actos festejando ese acontecimiento, en su sede social de calle Islas Malvinas 709, de Las Heras.

Desglose de la última fecha: alternativas

Sesionará hoy el consejo directivo de la Liga Mendocina de Fútbol. Entre los diversos puntos por tratar figura el desglose de la última fecha que se ajustaría, según trascendió, a este detalle: si gana Argentino en Alvear sólo se jugarían el domingo dos encuentros (Godoy Cruz-Talleres y San Martín-Palmira), suspendiéndose el resto que tiene incidencia en "Los 4" en el que está involucrado Argentino, y en el descenso. En caso de perder la "Academia", el sábado jugarían Godoy Cruz y Talleres y el resto el domingo. En primera "B", el domingo se desarrollará toda la fecha.

El tribunal de penas, por otra parte, sesionará también hoy.

Hoy, reunión de Agremiados

Una importante reunión se realizará a las 21 de hoy en el local de calle Buenos Aires 140 de ciudad. En ella dialogarán las autoridades de Futbolistas Argentinos Agremiados, Seccional Mendoza, para ultimar los aspectos de la organización de la "Gran Cena del Futbolista", programada para el lunes 16, en horas de la noche. Como es habitual participarán de la reunión los dirigentes de la Mutual de ex Futbolistas que prestan su valiosa colaboración. Nos informó Juan Carlos Forti que es imprescindible la concurrencia de todos los delegados de primera "A" y "B".

El campeonato al día

Repunte "Albirrojo" y la definición del descenso

Ya está el campeón. Se llama Independiente Rivadavia y es un gran campeón. Legítimo. Se quedó con el título de punta a punta, porque desde el momento que asumió el liderazgo no lo abandonó, pese al susto del mes de julio, cuando el "Lobo" en gran levantada se le acercó hasta dos puntos. Pero a la larga ganó el mejor. Y la vigésima estrella ya está instalada en las vitrinas del parque. Aquel sueño de enero, cuando se habló del gran despegue, se hizo realidad. Bermejo se llenó de "Azul" y la caravana de la felicidad invadió el centro para dirigirse luego al parque. Ahora se organizan los festejos para el domingo, cuando la gran celebración. Estas fueron nuestras merecidas líneas para el campeón. Y mientras en el parque "Azul" hay fiesta, en el fondo de la tabla todavía sigue la angustia. Talleres ya se fue, y resta conocer el acompañante. El más comprometido es Boca, en tanto que Huracán y Maipú tienen dos puntos más. Los partidos de la última fecha serán decisivos. ¿Habrá finales por el descenso? No lo sabemos. Para "Los cuatro" ya están San Martín, Gimnasia y Godoy Cruz. Resta uno, que bien puede ser Argentino, que tiene dos puntos más que Guaymallén, y Luján aún con posibilidades. Y también unas merecidas líneas para el once "Albirrojo", que muy pronto será Mendoza en el Nacional, que se encuentra a un paso del subcampeonato. No es novedad, puesto que siempre termina entre los tres primeros.

* * *

"Boca con este equipo no puede estar donde está", fue el comentario del DT "Azul" don Mario Imbelloni, después del partido del sábado en Bermejo. Y realmente fue un elogio a un buen equipo que está en serio peligro de descender. Un elogio merecido, porque Boca jugó un buen partido. Igual que contra San Martín, una semana antes, en cancha de Talleres, cuando perdió sin merecerlo. Un muy buen medio campo, donde sobresalieron Negrete (Juan Domingo) y Donato (ya está en los planes de un poderoso club para la próxima temporada). Con un Antonigni que las pelea todas y un número 11 de lujo, Rossi. Pero tiene razón el "Quebracho" Acosta cuando dice: "Atrás no nos podemos equivocar, porque es gol". Pasó contra San Martín, pasó contra Independiente. Cuando la defensa de Boca "mete la pata", es gol. Y algo de mala suerte también hay. Cuando el conjunto "Xeneise" se puso 1 a 1, después de machacar y machacar, y cuando "Pancho" Ontiveros repartía abrazos en el banco, apenas 30 segundos después, Molina puso el 2 a 1. Al final fue empate, con una pequeña luz de esperanza para Boca. "No está muerto quien pelea", dicen sus jugadores. Independiente fue la otra cara de la moneda, la de la felicidad. Se proclamó campeón 1976 y ganó el derecho para el Nacional 77. Fue la culminación de una gran campaña. Invasión de campo, caravanas. Todo eso ya lo hemos contado. Y todo eso volverá a repetirse cuando los festejos para el partido con Huracán Las Heras, el último rival del campeonato. Ya nos informó el dirigente Alfredo Castro que serán convocados todos los hinchas de la provincia para una celebración que tendrá varias sorpresas. Las esperamos. Y ahora los diez millones de pesos viejos prometidos para cada campeón (el cuerpo técnico también), ya están asegurados. En buena hora. Fueron los mejores. Y el directivo Roberto González rompió el silencio. Porque la tarde del 3 a 1 a Luján gritó los goles, porque luego del 2 a 2 con Boca habló por radio.

* * *

El "Cholo" Converti sigue en sus siete. No hace más declaraciones al periodismo. Quizás las haga luego de la última fecha cuando el fantasma de la "B" sea un mal recuerdo. Porque Huracán necesita apenas un punto para salvarse. Un puntito que será festejado como un campeonato por sus hinchas si lo consiguen en el parque. Hasta pueden ser los dos, si ganan. O ninguno, si pierden. Nosotros no somos adivinos. Por eso dejemos las cosas como están, con el anuncio de que el "Globito" juega en la próxima con Independiente Rivadavia. El sábado San Martín fue el verdugo de Huracán, porque le ganó 4 a 1 y porque lo dejó en la comprometida situación en que ahora se encuentra. Un San Martín que confirmó, una vez más, que es equipo de segunda rueda. Que se afirmó en la segunda posición, que puede ser el subcampeon del año y que ya está en clima Nacional. Juega bien y golea. Ahora el marplatense Trama es el niño mimado del equipo (perdón Monárdez) y el otro hombre del atlántico, Miori, sigue jugando con la red. Hace goles como quiere, dos en Las Heras. Para San Martín, Independiente fue realmente inalcanzable, pero se dio el gusto de acortar a tres unidades la diferencia del dueño del título.

* * *

Talleres se acordó de los pibes. Tarde, pero se acordó. Y los pibes (Quevedo, Magallanes, Valls, Elespe, Merino, Fernández y Moya), le amargaron la tarde a un Luján que seguiramente llegó con intenciones de vencer para estar presentes en el próximo "Petit". Se quedó con las ganas. El cero a cero fue un premio para los chicos "Azulgranas". Es posible que la necesidad de ganar le haya jugado una mala pasada al "Granate", donde se avirtió otra vez la presencia de Marcelo Fernando Fredes luego de 13 fechas de obligado descanso. El arquero Martínez y el primer marcador Cattáneo jugaron como para demostrar que el año que viene pueden estar en cualquier primera. El "Gallego" dicen que está en los planes del "Lobo". Luján todavía puede estar entre los cuatro. Después del domingo lo sabremos.

* * *

Para Atlético Palmira ya parece una costumbre. Todos los años sufre con el descenso, pero siempre se salva. Siempre. Incluso esta temporada, en que descienden dos, Palmira no está en la lista. El 3 a 2 sobre Guaymallén fue la salvación del "Aurinegro". Y otra vez José Reynaldo Pérez dio que hablar, porque hizo dos goles. La ilusión del visitante en las últimas fechas era codearse con los mejores en el certamen de los cuatro. No está perdida la última esperanza, aunque ahora ello aparece mucho más difícil. Las derrotas con Huracán y Palmira significaron dejar cuatro valiosos puntos en el camino. Ahora Palmira quiere cerrar el año a lo grande y en los camarines escuchamos que el domingo le jugarán de igual a igual a San Martín, en el tradicional clásico del Este.

* * *

Pese al valioso punto que logró con Godoy Cruz, Deportivo Maipú todavía está en peligro. Tiene 18 puntos, al igual que Huracán Las Heras, ambos dos más que Boca. Realmente hace muchas temporadas que el elenco "Cruzado" no llegaba tan angustiado a un final de campeonato. Generalmente fue equipo de mitad de tabla y ahí terminaba. Pero ahora está en la zona brava. Claro que con un punto, apenas uno, se habrá salvado. Y por nada del mundo, como dijo un aficionado, "Hardan Curi quiere la mancha del descenso en Maipú". A propósito de Hardan. Sus declaraciones siguen siendo tipo telegrama. Realmente es concreto. Godoy Cruz fue de compromiso a Maipú, con un lugar en el "Petit" asegurado. Ni perdió ni ganó. Sacó el empate que quizás fue a buscar. El gol del "Expreso" de ese excelente cabeceador que es el "Negrito" Benítez. ¿Quién dijo que no hacía más goles de cabeza? Vamos, Negro, todavía...

* * *

Aunque ya pasaron varios días, casi una semana, recordemos que el miércoles 4 Atlético Argentino le ganó a Gimnasia y Esgrima por dos goles a uno. Como para pensar que al "Lobo" se le vino ahora la racha de derrotas. "La época de las vacas flacas", comentó Jorge Julio que empezó con el pie izquierdo el mes de agosto. Claro que en Gimnasia hubo ausencias muy importantes. Las de Guayama, Vicino (hace rato que no juega), Haack, Salguero. Y Argentino se tomó desquite de la derrota de la primera rueda en San José, cuando Gimnasia ganó después de muchos años en esa cancha. Y el miércoles, al jugar Héctor Alfredo Suárez, venció el "Albiceleste". Es normal que juegue bien o que le haga goles al "Lobo" (marcó el primero). Así Gimnasia resignó el segundo puesto, que tan brillantemente había alcanzado en la segunda parte del campeonato. En tanto que Argentino, casi, casi, ya está en los cuatro. Un punto y se clasifica.

* * *

Vamos al programa de la última fecha. Es la despedida del campeonato. Siempre con el recuerdo de lo que pasó en la rueda inicial. Independiente espera a Huracán Las Heras, al que le ganó 1 a 0; Godoy Cruz recibirá a Talleres, acaso con intención de borrar el 2 a 1 adverso; Argentino jugará con Maipú, que lo venció 2 a 0 en campo "Cruzado"; Luján se las verá con Boca, al que le ganó 4 a 1; San Martín y Palmira protagonizarán el gran clásico del Este con el recuerdo de un 0 a 0; y Guaymallén cerrará el campeonato frente a Gimnasia que en el Parque lo venció 1 a 0 con gol de la "Chiva II" Di Meola.

SELECCIONADOS DE LA FECHA

TALLERES

TITULAR

Martínez (Talleres)

G. Pereyra (G. Cruz)	Cattáneo (Talleres)	Orrego (Talleres)	Olivera (Palmira)
D. Garro (Huracán)	Fredes (Luján)		Monárdez (S. Martín)
Palavecino (Indep.)	Pérez (Palmira)		Ubeda (Luján)

SUPLENTE

Montilla (Independiente)

H. Rodríguez (Boca)	Marlia (Argentino)	Sartirana (Indep.)	Berríos (G. Cruz)
A. Garro (Maipú)	Donato (Boca)		Benítez (G. Cruz)
Laméndola (Maipú)	Trama (S. Martín)		Rossi (Boca)

Eduardo Daniel Montilla

Julio Roberto Orrego

Novedades del fútbol

Oscar Angel Palavecino interesa a Estudiantes

Por espacio de tres días estuvo en Mendoza el ex jugador de Estudiantes de La Plata, Eduardo Luján Manera, que actualmente es integrante del cuerpo tecnico de esa entidad.

Es colaborador de Carlos Bilardo y tiene la misión de observar jugadores en el interior del país para llevarlos a Estudiantes, luego del visto bueno de Bilardo. Y como la fama de Oscar Angel Palavecino ya llegó a Buenos Aires, Manera vino a Mendoza para verlo jugar. Por tal motivo el sábado pasado presenció el partido de Independiente con Boca Juniors, en Bermejo. Luego Manera dialogo con dirigentes "Azules". Eso lo confirmó en la vispera el presidente de Independiente, contador Jorge Edgardo Nanclares, quien informo que Manera había reunido antecedentes de Palavecino y que con esos datos viajó de regreso a Buenos Aires.

Señaló el titular "Azul" que hasta el momento no hay nada oficial, ya que con Manera existió una conversación a nivel de amigos. Esto significa, de cualquier modo, que "Yacaré" Palavecino está en los planes de Estudiantes de La Plata para el Nacional. El señor Nanclares recordó, además, el pedido de San Martín por Palavecino y otros futbolistas "Azules", lo que seria considerado en una próxima reunion de la comisión directiva.

Oscar Angel Palavecino. Está en los planes de Estudiantes de La Plata por gestión que realizó en Mendoza Eduardo Luján Manera, colaborador de Carlos Bilardo en la DT de Estudiantes.

Refuerzos "Albirrojos"

A los nombres de Miguel Angel Villegas (Palmira), Oscar Angel Palavecino, Eduardo Francisco Bazán Eduardo Daniel Montilla, Juan Carlos Millán y Carlos Alberto Molina (los cinco de Independiente), se habrían agregado ahora Héctor Osvaldo Pedone, Germán Hermerter Pereyra y Eduardo Miguel Méndez (los tres de Godoy Cruz). Incluso la posibilidad de jugar en esta cancha el Nacional. Se supo que hubo una reunión con directivos de Godoy Cruz, con carácter preliminar. San Martín definirá seguramente en los próximos días los refuerzos que elegira finalmente.

La presentación de Boca Júniors

Prosiguen activamente las gestiones para posibilitar la presentacion de Boca Juniors, flamante campeón Metropolitano, con todos sus titulares en nuestro medio.

Tal como venimos informando, autoridades de Godoy Cruz Antonio Tomba en un esfuerzo común con el Circulo de Periodistas Deportivos, tiene el firme propósito de lograr la presencia del representativo de la ribera, atracción permanente en todo el país y máxime ahora que ostenta el título de campeón.

En la mañana de ayer viajó con destino a la Capital Federal, para concretar esa posibilidad, el presidente del Circulo de Periodistas Deportivos señor Luis Molina Leal, el que por ahora tiene la responsabilidad de que la "mitad más uno" vea a sus estrellas en Mendoza.

Ausencias en Guaymallén

No integrarán el equipo de Guaymallén, en su último compromiso frente a Gimnasia y Esgrima, los jugadores Juan Rafael Santana, Ernesto Martín Miranda y Juan Alberto Calire. Todos ellos pertenecen a Gimnasia y por una cuestión que se estila, Guaymallén no dispondrá su inclusión para el partido.

Retorno "Azulgrana"

Cumplida la sanción impuesta por el cuerpo punitivo de la Liga Mendocina de Fútbol, está en condiciones de reaparecer en la formación de Andes Talleres, el delantero Aníbal Deiber.

Ausencias en Bermejo

Por haber llegado al fatídico límite de las cuatro tarjetas amarillas, no podrán jugar el domingo próximo en Boca Juniors el delantero Miguel Angel Hollman y el volante Juan Domingo Negrete. Importantes bajas en el plantel que dirige Francisco Manuel Ontiveros, que juega un encuentro decisivo para su permanencia en primera división, frente a Luján en el "Bajo" de los "Granates".

Cumplió Romano

Reaparece en Deportivo Maipú, el eficiente marcador central Juan Carlos Romano. El jugador cumplió con la sanción que le impusiera el Tribunal de Penas.

El que no podrá actuar en los "Cruzados" es el juvenil marcador de punta Héctor Lofvall, que acumuló cuatro tarjetas amarillas.

El técnico "Albirrojo"

En el partido frente a Atlético Palmira quedará cumplido el contrato que liga a Orlando Vicente Garro con Atlético San Martín. En círculos allegados a la entidad del Este, trascendió que el mencionado compromiso se hará extensivo a la participación de los "Albirrojos" en el torneo de "Los cuatro" y llegando un poco más lejos, circuló, además, la versión de que se hablaría con el técnico, para establecer las condiciones para que conduzca el plantel durante la participación de Atlético San Martín en el torneo Nacional. Esto se justifica y tiene asidero en la marcada recuperación que denotó el representativo "Albirrojo", en los últimos tramos del campeonato local, a punto tal de que tiene ya asegurada su condición de escolta del campeón, Independiente Rivadavia.

Talleres, de Córdoba, el próximo 17

Anunció el club Independiente Rivadavia que existe la posibilidad de que el 17 del corriente se presente en Mendoza Talleres, de Córdoba, con quien realizará el campeón de la Liga Mendocina un encuentro amistoso.

Vóleibol por el aniversario de la Universidad

Por el torneo "Aniversario de la UNC", habrá hoy dos partidos de vóleibol en Regatas. Jugarán a las 20.30 Municipalidad de Maipú y San Martín, y a las 21.30, Regatas y CE.PA.DA. Mañana continuará el torneo en CE.PA.DA y el jueves se hará la ronda final, tras las eliminaciones de hoy y mañana, con la posible participación de Provincial de Rosario.

Guía deportiva

Atletismo

El próximo sábado el club Unión Vecinal Dorrego, hará disputar una prueba pedestre, festejando el 35º aniversario de la fundación de la entidad. El recorrido de la prueba será por calles comprendidas en un radio del distrito de Dorrego, en la que participarán destacados atletas en esa especialidad.

Básquetbol

Hoy, a las 20.30, se reunirá el consejo directivo de la Asociación Mendocina de Básquetbol. Por otra parte, el sábado proseguirá el torneo de cadetes y juveniles, dando cumplimiento a la segunda fecha de la segunda rueda, con los siguientes partidos: zona "A", a las 16, cadetes, Murialdo vs. Anzorena; Cultural Israelita vs. Israelita Macabi y Agua y Energía vs. Villa Hipódromo; en juveniles, a las 17, Murialdo vs. Anzorena, Cultural Israelita vs. Israelita Macabi, Olimpia vs. Villa Hipódromo y Giol vs. Honor y Patria; zona "B", cadetes, se enfrentarán San José vs. Cano, AMSA vs. OSN y Pedro Molina vs. General San Martín; en juveniles lo harán Sayanca vs. Cano, AMSA vs. OSN, Pedro Molina vs. General San Martín y Palmira vs. Huracán; zona "C", en cadetes, Rivadavia vs. Regatas y UNC vs. Atenas y en juveniles Rivadavia vs. Regatas y UNC vs. Atenas.

Bówling

Mañana se cumplirá la cuarta fecha del torneo de bówling, que organizó el Centro Empleados de Comercio, con el siguiente programa, a las 20.30, El Campeón vs. El Guipur, Tía vs. El Cóndor, La Unión vs. Tía "A", Delegación Luján vs. Beige y ASA vs. Gruniel.

Fútbol

El Club Social y Deportivo Pécora realizará en su campo de deportes un torneo de fútbol el próximo domingo durante todo el día. El mismo será por eliminación y podrán intervenir todos los clubes que lo deseen. Las inscripciones se recibirán en horas de la tarde en calle Roque Sáenz Peña, lote 32, Villa Nueva, del Barrio Pécora, donde habrá importantes premios.

Golf

El Golf Club Andino realizará el próximo sábado la semifinal del premio "José F. López".

—En el Club de Campo se disputará el sábado el premio "Crédito Universal", Four ball best play.

Minibásquet

La Asociación Femenina de Minibásquet, invita a participar en Jamboree, a realizarse proximamente. Cualquier información al respecto deben dirigirse a calle Barcala 435 de ciudad. También se reciben inscripciones para los cursos de amigos del minibásquet (técnicos de equipos y planilleros), que se dictarán los miércoles de 19 a 20.30.

Pelota a paleta

El Centro Cultural Villa Emilia comunicó que el jueves próximo continuará el torneo de primera y segunda categorías, prosiguiendo los días 13, 14 y 15 del corriente.

Farmacias de turno en la región de Cuyo

PROVINCIA DE MENDOZA

Capital. — Hasta las 24: "Argentina", Buenos Aires 182, Tel. 214469; "Amigorena", Primitivo de la Reta 923, Tel. 244765; "Sarmiento", Nicolás Avellaneda 22, Tel. 214047. Día y noche: "Central", San Martín 1842, Tel. 216179; "San Ramón", San Martín 270, Tel. 243672; "Pastore", Martínez de Rosas 2699, Tel. 217058.

Policlínico Fleming: teléfonos 241810 y 245792.
Hospital Central: teléfonos 248600, 240063 y 245287.
Hospital Emilio Civit: teléfonos 250000 y 216320.
Hospital Ferroviario: teléfono 252600.
Hospital El Carmen: teléfonos 220279 y 220803.
Servicio Sacerdotal Nocturno: De 21.30 a 6.30, tel. 255654.
División Bomberos: teléfono 244888.
Comando Radioeléctrico de la Policía: teléfono 244444.

Godoy Cruz. — Hasta las 24: "Llano", Perito Moreno 98, Tel. 220017; "Mendoza", Salta esquina Huergo, Tel. 22280; "San Ignacio", Pedernera 2639, Tel. 221630. Día y noche: "Popular", San Martín 1676, Tel. 290772; "Roma", Paso de los Andes esquina Derqui, Tel. 221453; "Buchahla", Paraguay 1601, Tel. 292044.
Las Heras. — Hasta las 24: "Las Heras", Belgrano 549, Tel. 215511; "Sabín", Coronel Díaz 798, Tel. 217775. Día y noche: "Levatino", Roca 299, Tel. 216170.
Guaymallén. — Hasta las 24: "Italo Argentina", Alberdi 430, Tel. 257717; "Martino", Godoy Cruz 814, teléfono 215067. Día y noche: "Samaritana", Berutti 241, Dorrego; "Firenze", Libertad 1363, Villa Nueva, Tel. 261692; "Santa Marta", Carril Nacional 6500. Rodeo de la Cruz; "Bermejo", Carril Bermejo s|n., Tel. 260209.
San Martín. — Hasta las 24: "Belgrano", 25 de Mayo 260, Tel. 21067. Día y noche: "Balcarce", Balcarce 30, Tel. 21182.
Luján de Cuyo. — Día y noche: "Del Carmen", Balcarce 68, Tel. 980208.
Maipú. — Día y noche: "Gil", San Martín 124, teléfono 972212.
Gutiérrez. — Hasta las 24: "Rawson", Maza y Fleming, Tel. 972335. Día y noche: "Del Carril".
Junín. — Día y noche: "Mitre", Mitre 567, Tel. 18.
Rivadavia. — Día y noche: 'San Martín", San Isidro 659, Tel. 42057.
La Paz. — Día y noche: 'Cuesta", Sarmiento y San Martín, Tel. 21.
Tunuyán. — Día y noche: "Nueva", San Martín 1037, Tel. 2463.
Tupungato. — Día y noche: "Tupungato", Belgrano 384, Tel. 8145.
Eugenio Bustos. — Día y noche: "Santa Teresita", San Martín 302, Tel. 3.
La Consulta. — Día y noche: "Virgen de Luján", Ejército de los Andes 450, Tel. 28.
Santa Rosa. — Día y noche: "Santa Rosa", Ruta 7 s|n., Tel. 27.
Las Catitas. — "San Andrés", Ruta 7 s|n.; "Las Catitas", av. Eulalia Calderón s|n.
La Dormida. — "La Ruta", Ruta 7 s|n.; "Del Pueblo", av. Remo Falciani s|n., Tel. 22.
Villa Atuel. — Día y noche: "Lourdes".
San Rafael. — Día y noche: "Godoy Cruz", Godoy Cruz 40, Tel. 24024; "San Vicente", Bombal y Day, Tel. 22100.
General Alvear. — Día y noche: "Independencia", Libertador Sur 80, Tel. 2675.
Malargüe. — Día y noche: "San Antonio", San Martín 530. Tel. 47

PROVINCIA DE SAN JUAN

Capital. — Hasta las 24: "Echagüe", Pedro Echagüe 202 Oeste, Tel. 25353; "Huarpes", avenida Rioja 97 Sur, Tel. 26255; "Cejas", Esteban Echeverría 404 Sur; "Santa Bárbara", José Dolores 885. Día y noche: "Echegaray", General Acha 339 Sur, Tel. 23580; "Benavídez", Mendoza 190 esquina Chubut; 'Tucumán", avenida Rawson 802, Tel. 24927; "Valdivia", Arenales 946 Oeste, "Galeno".
Caucete. — Día y noche: "Avenida".
Pocito. — Día y noche: "Riveros".
25 de Mayo. — Día y noche: "Chirino", av. San Martín y R. Barrera, Tel. 12.
Albardón. — Día y noche: "Albardón".
Jáchal. — Día y noche: "Jáchal"

PROVINCIA DE SAN LUIS

Capital. — Día y noche: "Santa Teresita", San Martín 862, Tel. 4756; "San Martín", San Martín 500, Tel. 2031; "Italia", Italia 1963; "San Francisco", Colón y Balcarce.
Ciudad de Mercedes. — Día y noche: 'Gargiulo", avenida Mitre 862, Tel. 1521; "El Aguila", Pedernera 401, Tel. 1056; "Avenida", avenida Mitre 1400, teléfono 1720.